

UNA VIDA SALVADA  
MERECE SER VIVIDA

# 2022 MEMORIA DE ACTIVIDADES

FEDERACIÓN ESPAÑOLA DE DAÑO CEREBRAL



[WWW.FEDACE.ORG](http://WWW.FEDACE.ORG)



[FEDACE@FEDACE.ORG](mailto:FEDACE@FEDACE.ORG)



[@FEDACEORG](https://twitter.com/FEDACEORG)



[FEDACEORG](https://www.facebook.com/FEDACEORG)



[FEDACEORG](https://www.instagram.com/FEDACEORG)



[www.linkedin.com/company/federaciondanocerebral/](https://www.linkedin.com/company/federaciondanocerebral/)

## MEMORIA DE ACTIVIDADES 2022

**FE  
DA  
CE**

Federación  
Española de  
Daño Cerebral



*Una vida salvada merece ser vivida*

# ÍNDICE

## 1. Saludo de la Presidenta

## 2. Presentación

2.1 Órganos de Gobierno

2.2 Equipo de Trabajo

## 3. Plan Estratégico del Movimiento Asociativo Daño Cerebral

3.1 Misión, Visión y Valores

3.2 Retos, Líneas Estratégicas y Comisiones de Apoyo

3.3 Resultados del Plan Estratégico 2017-2022

## 4. Las Claves del 2022

## 5. Actividades y Proyectos

A. Proyectos destacados

B. Áreas de Actuación:

5.1 Información y Apoyo a Familias

5.2 Inclusión de las Personas con DCA

5.3 Intervención Comunitaria y en la Sociedad

## 6. Colaboradores

## 7. Convenios

## 8. Premios y Reconocimientos

## 9. Entidades del Movimiento Asociativo

## 10. Financiación

## 11. Manifiesto del Día Nacional del Daño Cerebral Adquirido 2022 en lectura fácil

# 1. Saludo de la Presidenta

Estimados amigos y amigas,

Es para mí un honor presentarles la Memoria Anual de la Federación Española de Daño Cerebral (FEDACE) correspondiente al año 2022. Como recién nombrada Presidenta de esta importante entidad, quiero destacar los logros alcanzados y los desafíos a los que nos hemos enfrentado durante estos doce meses.

En primer lugar, quisiera resaltar el compromiso y la dedicación de nuestro equipo de trabajo. Gracias a ellos, hemos podido avanzar en la consecución de nuestros objetivos y en la mejora de la calidad de vida de las personas con daño cerebral y sus familias. Como no, esto no habría sido posible sin el apoyo de las entidades del DCA que formamos parte de la Federación. Gracias.

Así, uno de nuestros logros ha sido la consolidación de nuestra red de asociaciones y entidades federadas. En la actualidad, contamos con 48 entidades repartidas por toda España, lo que nos permite llegar a un mayor número de personas y ofrecer una atención más personalizada.

Recojo el testigo dejado por nuestro anterior Presidente, Luciano Fernández, dándole las gracias por el gran trabajo realizado durante su mandato y por hacérmelo todo tan fácil, estando siempre ahí para lo que pudiera necesitar para mi adaptación al cargo. Es un gran ejemplo para todos nosotros y espero ser capaz de seguir con su trabajo.

Quiero destacar el papel de la FEDACE como representante y defensora de los derechos de las personas con daño cerebral adquirido y sus familias. Hemos trabajado para visibilizar las necesidades y demandas de este colectivo, y hemos colaborado con diferentes organismos públicos y privados para promover políticas y medidas que favorezcan su inclusión y bienestar.

Esta labor, después de mucho tiempo, ha tenido como resultado principal que, a finales de 2022, se elaborase el Plan de Bienestar Saludable de las Personas con Discapacidad (2022 - 2026) aprobado por el Consejo de Ministros en esa fecha. En este documento, se pone, por primera vez por escrito, la necesidad de Implantar un indicador/Código al alta hospitalaria, que vamos a llevar a la realidad, esperemos, a lo largo de 2023.

En definitiva, FEDACE ha seguido avanzando en su compromiso de mejorar la calidad de vida de las personas con daño cerebral adquirido y sus familias. Nuestro trabajo se fundamenta en el diálogo y la colaboración con todos los actores implicados, y en nuestra firme convicción de que, juntos, podemos hacer frente a los retos y oportunidades que se presentan en este campo.

Espero que esta memoria anual sea una herramienta útil para conocer en detalle nuestra labor y para seguir avanzando en nuestro compromiso con las personas con daño cerebral adquirido y sus familias.

Un cordial saludo,

**Ana Cabellos Cano**  
**Presidenta de FEDACE**

**SALUDO DE LA PRESIDENTA**



## 2. Presentación

La Federación Española de Daño Cerebral, es una entidad de ámbito estatal **declarada de Utilidad Pública**, que apoya a las **personas con Daño Cerebral y a sus familias en el ejercicio de sus derechos de ciudadanía y su plena inclusión en la comunidad**; reivindicando y promocionando la existencia de los **recursos y servicios** necesarios para facilitar que cada persona con Daño Cerebral tenga su **mejor nivel de salud y la máxima calidad de vida**.

# 2

## PRESENTACIÓN

*Foto del Calendario Solidario por la Seguridad Vial 2022*

### OBJETIVOS DEL MOVIMIENTO ASOCIATIVO DEL DAÑO CEREBRAL



## Datos del Daño Cerebral

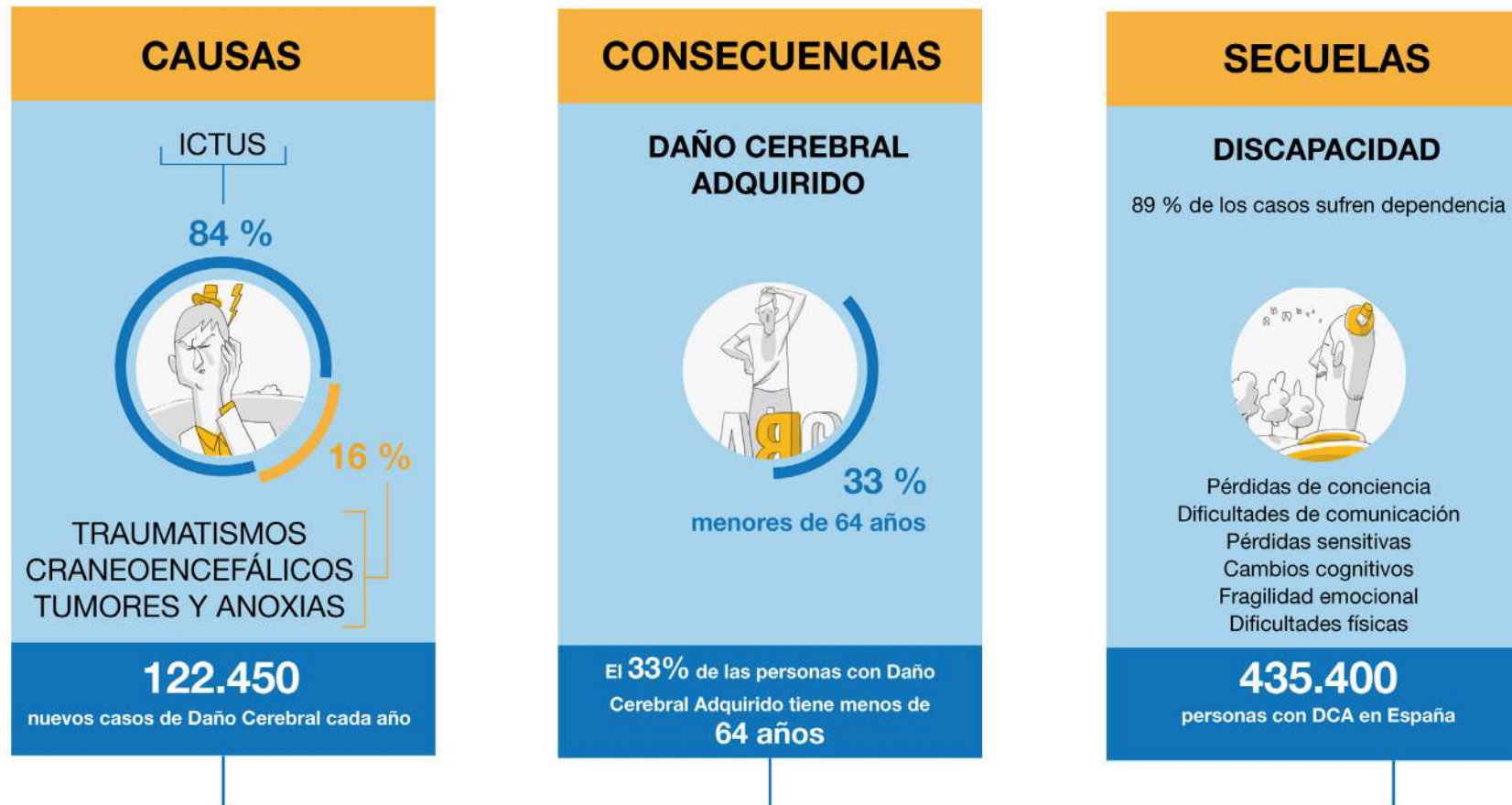

Fuente: Encuesta de Discapacidad, Autonomía Personal y Situaciones de Dependencia (INE,2020). Encuesta de Morbilidad Hospitalaria (INE,2020). Informe "Daño Cerebral en España" (FEDACE, 2016)

**En España viven 435.400** personas con Daño Cerebral. Se estima que cerca de un 90% de ellas son dependientes y que, cada año, se dan **122.450 nuevos casos de Daño Cerebral**. Las **consecuencias** pueden ser evidentes, como las de carácter físico; o ser invisibles a primera vista, como los **problemas de memoria, los cognitivos o los sensoriales**.

# Quiénes somos

**La Federación Española de Daño Cerebral** es una entidad **declarada de Utilidad Pública**. Creada en el año 1995, cuenta con más de 27 años de experiencia.

Está formada por **48 entidades**, entre asociaciones federadas y vinculadas, fundaciones y federaciones autonómicas y trabaja en la ampliación del Movimiento Asociativo de Daño Cerebral.

Reúne a **11.569 personas socias**, de las cuales **6.432 son usuarios con Daño Cerebral**, es decir, más del 55%.

### MIEMBRO DE

- Miembro del **CERMI**. Comité Ejecutivo Estatal y Comisiones.
- Miembro del **Consejo Nacional de la Discapacidad de España**.
- Miembro del Consejo Asesor de Accesibilidad de la **F. ONCE**.
- **Miembro del Patronato Fundación ONCE**.
- Miembro del **Comité de la Estrategia del Ictus del Sistema Nacional de Salud (SNS)**.
- Miembro del Comité asesor de la **Fundación Jiménez Díaz**.
- Miembro del Comité social de **Fundación Instituto Guttman**.
- Miembro de la **Plataforma de Organizaciones de Pacientes (POP)**.
- Miembro de **Brain Injured People Families European Confederation (BIF)**.
- Miembro de la patronal **Convergencia para la atención, asistencia y apoyo de personas con discapacidad (CAAAD)**.

### PREMIOS

- **Premio Reconocimiento del CEADAC** 2012.
- **FUNDETEC 2014** – Mejor proyecto de entidad no lucrativa para la ciudadanía: “Volver a aprender después del Daño Cerebral”.
- **Medalla de Plata** de la **Orden Civil de la Solidaridad Social** 2016.
- **Premio SEN** Ictus Institucional 2016.
- **Premio Humanitario “HazTuAcción”** concedido por **Aisge** 2019.
- **Premio al compromiso con la Seguridad Vial y la Movilidad Sostenible** en la IV edición de los **Premios Fundación CNAE** 2021.
- **Premio Solidario** de la **XI Edición los Premios Periodísticos de Seguridad Vial** 2022.
- **Premio CERMI** 2022 en la categoría de “Mejor Práctica Cooperativa Asociativa” por el Proyecto Rumbo.

## Organización

### 2.1 Órganos de gobierno

En FEDACE los acuerdos se realizan a través de la **Asamblea General** y la **Junta Directiva**.

La **Asamblea General** es el órgano superior de gobierno y representación de la Federación. Está constituida por las **entidades miembros de pleno derecho** y se reúne como mínimo una vez al año.

La función de la **Junta Directiva** es marcar la estrategia de la Federación y velar por la ejecución y cumplimiento de los acuerdos de la Asamblea General. La Junta está compuesta por representantes de asociaciones elegidas por la Asamblea General y se renueva parcialmente cada dos años. La actual Junta Directiva fue elegida en la Asamblea General el 17 de junio de 2022.



La **composición de la Junta Directiva** es la siguiente:

**PRESIDENTA:** Ana Cabellos. ADACE CLM.

**VICEPRESIDENTA:** Rocío de la Rosa. FANDACE Andalucía.

**SECRETARIO:** Ángel I. Sánchez. ADACCA Cádiz.

**TESORERA:** Begoña Hermida. FEGADACE Galicia.

**VOCAL:** Nekane Nograro. ATECE Araba.

**VOCAL:** M<sup>a</sup> Carmen Ferrer. ADACEA Alicante.

**VOCAL:** Laura Abeledo. ADACE Lugo.



Ana Cabellos



Rocío de la Rosa



Ángel I. Sánchez



Begoña Hermida



Nekane Nograro



M<sup>a</sup> Carmen Ferrer



Laura Abeledo

Junta Directiva de la Federación Española de Daño Cerebral

## Organización

### 2.2 Equipo de trabajo

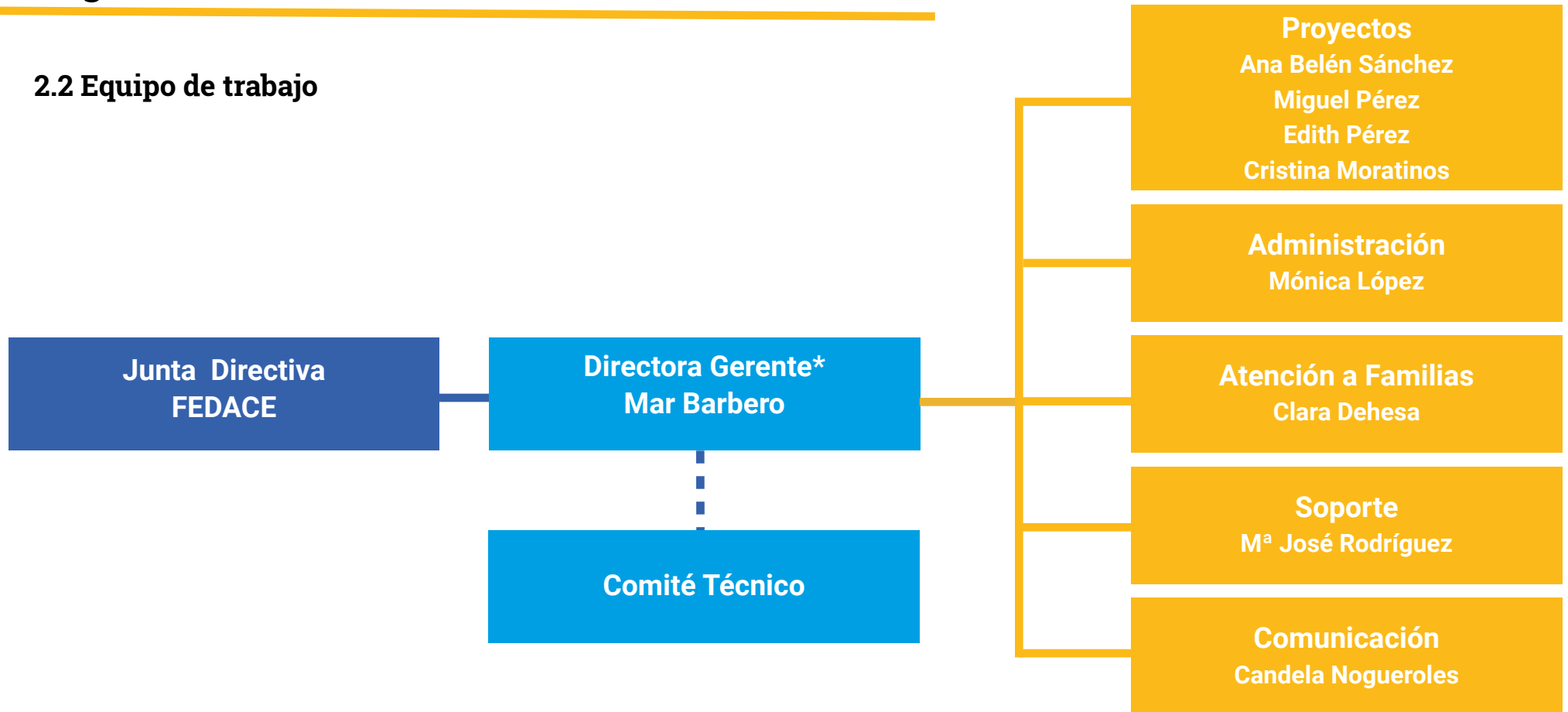

### Voluntariado

A lo largo del 2022 han colaborado personas voluntarias.

\* Responsable de Calidad



# Comprometidos con la calidad, la igualdad y la ética



### Compromiso con la calidad

La Federación en su proceso de mejora continua, realizó en el 2021 una encuesta de percepción entre sus entidades socias obteniendo unos resultados positivos: el **90,21%** de las respuestas tuvieron una valoración de satisfactoria bastante satisfactoria, frente al 9,79% que tuvieron una valoración poco satisfactoria.

Mejoras llevadas a cabo durante el 2022:

- Incremento del número de consultas a grupos de interés.
- Mayor participación del Movimiento Asociativo en proyectos FEDACE.
- Incremento en el número de inscripciones en eventos FEDACE.
- Mayor visibilización de los testimonios de las personas con DCA.

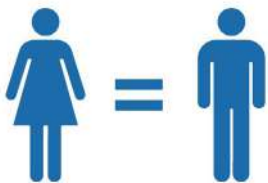

### Compromiso con la igualdad

La cultura FEDACE reconoce la igualdad entre mujeres y hombres como principio básico y transversal de la Entidad, y así se señala en el Plan Estratégico FEDACE 2017-2022 "El Movimiento Asociativo cree y defiende la igualdad de derechos, la no discriminación y la reivindicación de una sociedad en la que todos tengan los apoyos necesarios que le hacen ciudadano". Este compromiso se eleva, asimismo, a la categoría de valor ético de la entidad, tal como recoge su Código Ético.



### Compromiso con la ética

El día 11 de marzo de 2021 se constituyó la Comisión de Ética de la Federación Española de Daño Cerebral. Esta comisión tiene como objetivo ofrecer una entidad más transparente, responsable y sólida con la mejora continua de su Código Ético. Cuenta con la participación de FORETICA como representante externo.

# 3. Plan Estratégico

## 3.1 Misión, Visión y Valores

**Misión:** Apoyar a las personas con Daño Cerebral y a sus familias en el ejercicio de sus derechos de ciudadanía y en su plena inclusión en la comunidad; reivindicando y promocionando la existencia de los recursos y servicios necesarios para facilitar que cada persona con Daño Cerebral tenga su mejor nivel de salud y la máxima calidad de vida.

**Visión:** Seremos un movimiento asociativo amplio, fuerte y cohesionado; que conseguirá que el Daño Cerebral esté presente en la agenda política y social de nuestro país y que se le destinen los recursos necesarios para que las personas con Daño Cerebral y sus familias tengan calidad de vida y ejerzan plenamente sus derechos de ciudadanía.

### Valores:

- **Cooperación:** El trabajo en común es más valioso que cualquier otro.
- **Igualdad:** Creemos y defendemos la igualdad de derechos, la no discriminación y la reivindicación de una sociedad inclusiva.
- **Participación:** Nuestras metas y procesos se desarrollan con pensamiento común y consenso.
- **Solidaridad:** Ponemos en primer plano los objetivos y fines comunes ayudando a los demás y promocionando las causas justas.
- **Transparencia:** Realizamos esfuerzos para que se entienda lo que hacemos y cómo lo hacemos.

# 3

PLAN ESTRATÉGICO

## 3.2 Retos, Líneas Estratégicas y Comisiones de apoyo

Los **retos del Plan Estratégico 2017-2022** son:

- El **reconocimiento del Daño Cerebral** y la promoción real y eficaz de los derechos de las personas con Daño Cerebral.
- La extensión, calidad y diversidad de los **recursos, servicios y apoyos sanitarios y sociales** que requiere la persona con Daño Cerebral y su entorno familiar.
- **Fortalecer y cohesionar a las organizaciones del Movimiento Asociativo del Daño Cerebral** para que puedan en conjunto ejercer una acción más eficaz en el entorno social y político.

### Líneas del Plan Estratégico

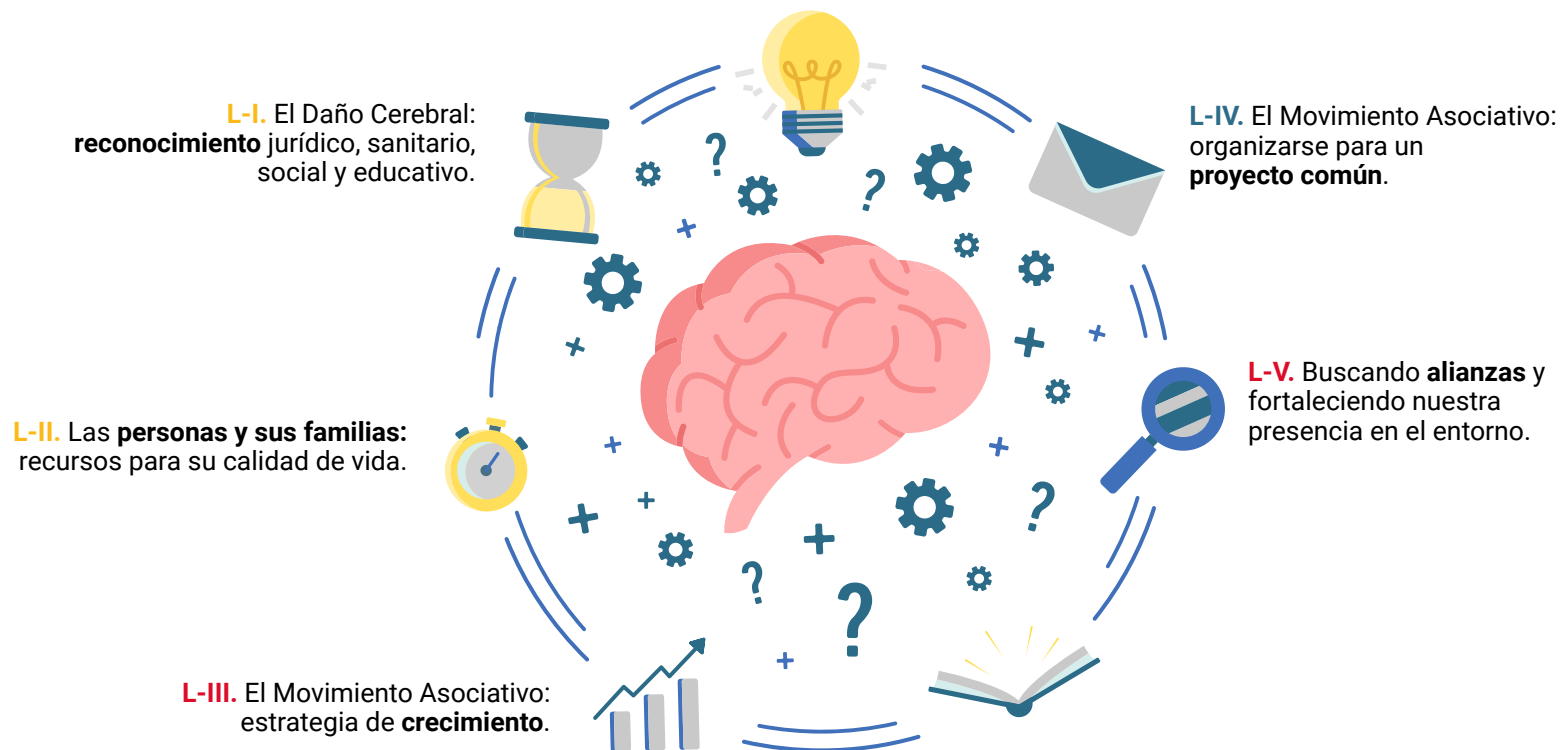

### Comisiones del Plan Estratégico:

Comisión de Crecimiento y Alianzas

Comisión de Identidad y Comunicación

Comisión de Reconocimiento y Atención al Daño Cerebral

## 3.3 Resultados del Plan Estratégico 2017-2022

Tras recopilar las acciones realizadas por FEDACE durante el periodo de vigencia del Plan Estratégico 2017-2022, se plasma en el siguiente gráfico el grado de cumplimiento de los 27 objetivos fijados, considerando un objetivo “conseguido” cuando su grado de cumplimiento es mayor o igual al 75% y objetivo “no conseguido” cuando el grado de cumplimiento es menor del 25%. El resto se consideran “en proceso”.

- Objetivos conseguidos: 13 objetivos (48%)  
(Grado de cumplimiento del objetivo  $\geq 75\%$ )
- Objetivos en proceso: 11 objetivos (41%)  
(Grado de cumplimiento del objetivo entre 25% y 74%)
- Objetivos no conseguidos: 3 objetivos (11%)  
(Grado de cumplimiento del objetivo  $< 25\%$ )



Foto FEDACE: presentación Plan Estratégico Movimiento Asociativo Daño Cerebral 2017-2022.



## 4. Las claves del 2022

# 4

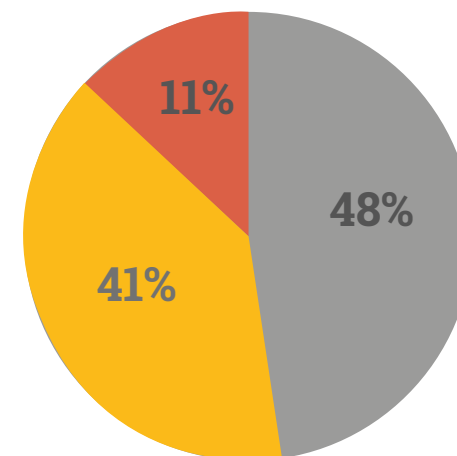
## LAS CLAVES DE 2022

### Información y apoyo a familias



- **Más de 650 consultas** de personas con Daño Cerebral, familiares y profesionales sociosanitarios recibidas por FEDACE y derivadas a las asociaciones del Movimiento Asociativo.
- **26.646 páginas web vistas** del Inventario de Recursos de Atención al Daño Cerebral.

### Formación e investigación



- **Instituto Estatal de Formación** sobre del Daño Cerebral con 689 personas registradas.
- **Cuaderno 21** Promoción de la vida independiente a través de la asistencia personal en el Daño Cerebral.
- **Observatorio Estatal Daño Cerebral:** Estudio de investigación sobre la situación de las personas con Daño Cerebral residentes en el medio rural.
- **Estudio de investigación:** Estudio Posicionamiento y contextualización del Daño Cerebral Infantil.

## 4. Las claves del 2022



### Impulso del Movimiento Asociativo Daño Cerebral

- **Apoyo** a nuevas asociaciones.
- **Coordinación de proyectos** conjuntos entre entidades asociadas.
- **48 entidades** (4 federaciones autonómicas, 3 fundaciones y 41 asociaciones).
- **11.569 socios.**



### Objetivos del Movimiento Asociativo

- Aprobación en noviembre 2022 del **I Plan Nacional para el Bienestar Saludable de las personas con discapacidad** 2022-2026 se establece la implantación de un indicador/código al alta hospitalaria a nivel estatal que permita identificar las secuelas diagnosticadas a la persona con daño cerebral.



### Incidencia Política

- Reuniones con grupos parlamentarios en el **Congreso y en el Senado.**
- **Propuestas de Acción Política** para la Atención e Inclusión del Daño Cerebral.
- Reivindicaciones del colectivo a la **Comisión del Pacto de Toledo.**
- Apoyo a la aprobación de la **Ley 8/2021** que otorga capacidad jurídica a las personas con discapacidad.
- Apoyo al proyecto de reforma del **artículo 49** de la Constitución.



### Sensibilización

- **26 de octubre Día Nacional del Daño Cerebral** declarado por Consejo de Ministros.
- **Manifiesto del Día del Daño Cerebral** leído por personas con Daño Cerebral.
- Web FEDACE: **188.593 páginas vistas** en 2022.



### Inclusión de personas con Daño Cerebral

- **Inclusión social laboral**, promoción de la **Autonomía Personal** y uso de las **Nuevas Tecnologías.**
- **Daño Cerebral en Colegio** en 49 centros escolares.
- Plan Integral de **Empleo.**



### Alianzas sociales e institucionales

- **Gobierno** de España.
- **Entidades sociales.**
- Sociedades **científicas.**
- **Universidades.**
- Proyectos **Europeos.**
- **Fundaciones.**



### Casa Real

- Recepción conmemorativa del **Día de la Fiesta Nacional en el Palacio Real.**



# 5. Actividades y Proyectos

## A) PROYECTOS DESTACADOS 2022

## B) ACTIVIDADES Y PROYECTOS POR ÁREAS DE ACTUACIÓN

### 5.1. Área de Información y Apoyo a Familias

- 5.1.1. Programa de Información y Apoyo a Familias
- 5.1.2. Inventario de Recursos de Atención al DCA. ¿Y ahora qué?
- 5.1.3. Lanzadera Asociativa. Llegar juntos y a Tiempo
- 5.1.4. Publicación de materiales de orientación y apoyo a familias

### 5.2. Área de Atención para la Inclusión de las personas con DCA

- 5.2.1. Servicio de Promoción de la Autonomía Personal FEDACE
  - 5.2.1.1 Plan integral de empleo
  - 5.2.1.2 Proyecto Rumbo
- 5.2.2. Programa de atención psicológica para la autonomía de personas con DCA por accidente de tráfico
- 5.2.3. Programa de Inclusión socio-comunitaria: Daño Cerebral en el colegio

### 5.3. Área de Intervención comunitaria y en la Sociedad

- 5.3.1. Programas de Prevención
- 5.3.2. Formación e Investigación y Desarrollo (I+D)
  - 5.3.2.1 Observatorio
  - 5.3.2.2 Investigación y Desarrollo (I+D)
  - 5.3.2.3 Talleres FEDACE
  - 5.3.2.4 Instituto Estatal formación sobre Daño Cerebral
- 5.3.3. Programa de sensibilización
  - 5.3.3.1 Día del Daño Cerebral Adquirido
- 5.3.4. Jornadas y eventos

Hola, soy Jaime, tengo 9 años

# 5

**ACTIVIDADES Y  
PROYECTOS**



## Proyectos destacados 2022

### PROYECTO RUMBO



Proyecto Rumbo: hacia un modelo de autonomía personal conectada e inclusiva.

[Presentación / Ciclos formativos](#)

### ASISTENCIA PERSONAL



“Promoción de vida independiente a través de la asistencia personal en el Daño Cerebral”: dos talleres y la publicación de Cuaderno técnico FEDACE 21.

[Noticia / Publicación](#)

### CUATRO DESAYUNOS FEDACE



Informar y concienciar a la sociedad sobre el Daño Cerebral a través de encuentros donde participan expertos.

[Desayuno / Noticia](#)

## 5.1. Área de Información y Apoyo a Familias

### 5.1.1. Programa de Información y Apoyo a Familias

FEDACE atiende llamadas de familiares y personas con Daño Cerebral y las deriva a los centros y asociaciones de Daño Cerebral repartidos por todo el territorio nacional.

En el año 2022 recibió **650 consultas**, **278 por correo electrónico** y más de **372 por teléfono**.

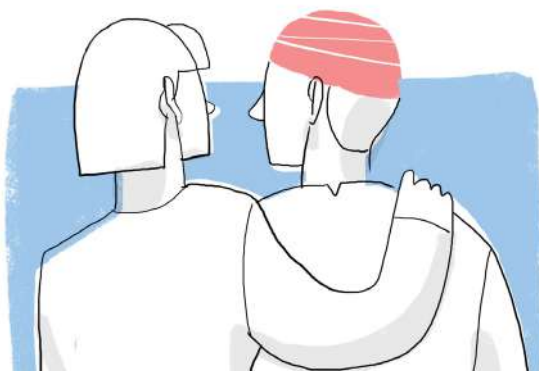

Para saber más:



### 5.1.2. Inventario de Recursos de Atención al Daño Cerebral en España. ¿Programa Y ahora qué?

El [Inventario de Recursos de Atención al Daño Cerebral](#) es una herramienta elaborada por FEDACE junto con el Ministerio de Derechos Sociales y Agenda 2030, que visualiza en un mapa la **distribución geográfica de las entidades especializadas en atención al Daño Cerebral en España** y de los recursos existentes. Sirve para **informar a las familias** sobre qué hacer tras la lesión cerebral o en el momento del alta hospitalaria.

Para la actualización del inventario, FEDACE establece **protocolos para validar los recursos** candidatos a incluir en el inventario y para actualizar los criterios que deben cumplir esos recursos.

El Movimiento Asociativo de Daño Cerebral participa activamente en la recopilación de los nuevos recursos de cada Comunidad Autónoma.



Mapa del inventario de Recursos. Foto: Web FEDACE

18.468  
visitas web  
26.646  
páginas vistas

#### 5.1.3. Lanzadera asociativa. “Llegar juntos y a tiempo”

A través de su programa Lanzadera Asociativa, FEDACE ofrece el **proyecto “Llegar juntos y a tiempo”**. El proyecto está dirigido al **refuerzo y fortalecimiento de las asociaciones de familiares y personas con Daño Cerebral** dentro del Movimiento Asociativo que lo soliciten, desarrollando planes de trabajo.

Los recursos FEDACE utilizados en las formaciones a nuevos grupos para la consolidación del Movimiento Asociativo de Daño Cerebral son:

### Llegar juntos y a tiempo



**Guía** Llegar Juntos y a Tiempo de creación de Asociaciones de familias y personas con Daño Cerebral, Federaciones autonómicas y Fundaciones de apoyo al Daño Cerebral.

**Curso** Llegar Juntos y a Tiempo Creación de entidades (Asociaciones, Federaciones y Fundaciones) del Daño Cerebral, incluido en el Instituto Estatal de Formación sobre Daño Cerebral.

**Masterclass** Asesoramiento para creación y dinamización de Asociaciones del Daño Cerebral Adquirido, incluida en el Instituto Estatal de Formación sobre Daño Cerebral.

El Movimiento Asociativo de Daño Cerebral FEDACE cuenta con **48 entidades**, con **11.569 personas socias** de las cuales 6.432 son usuarios con Daño Cerebral.

A continuación se detallan las nuevas entidades incorporadas al Movimiento Asociativo de Daño Cerebral durante el 2022, por aprobación en Asamblea General de Socios:

#### **Incorporación como numeraria (definitiva):**

- FECYLDACE

#### **Incorporación como vinculada (provisional):**

- ADACECA Cáceres
- DAÑO CEREBRAL INVISIBLE
- MUSICAVANZA
- REHABICTUS

### 5.1.4. Publicación de materiales de orientación y apoyo a familiares

#### PROYECTO DCA EN EL COLEGIO



DCA Infantil. Guía de orientación para el profesorado y tríptico.

Para saber más:

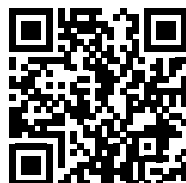

#### PROYECTO FORMACIÓN ADULTOS

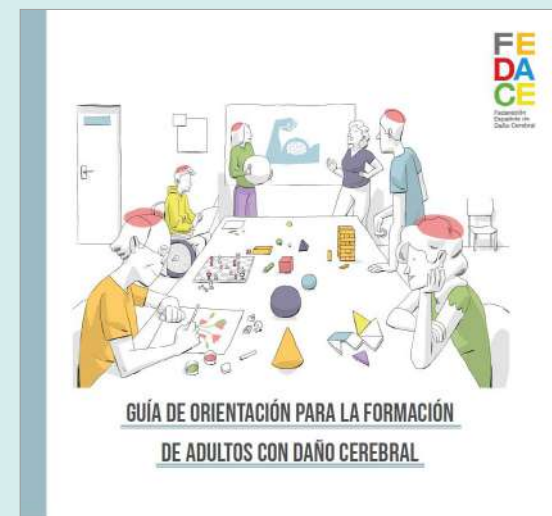

Guía de orientación para la formación de adultos con Daño Cerebral Adquirido.

Para saber más:





## 5. 2. Área de Atención para la Inclusión de las personas con Daño Cerebral

El ejercicio de los derechos de las personas con Daño Cerebral pasa por lograr completar un proceso asistencial que aúne lo sanitario y lo social con el objetivo de **salvar la vida, rehabilitar capacidades y reintegrar en la sociedad**, desarrollando la máxima **autonomía personal** posible de cada caso.

Las entidades federadas ayudan en esta tarea ofreciendo servicios de atención que responden al modelo propuesto desde el Movimiento Asociativo de Daño Cerebral. Estos servicios se gestionan con tres objetivos: **promover la vida independiente, favorecer la integración comunitaria y alcanzar la inclusión**.

### 5.2.1. Servicio de promoción de la autonomía personal FEDACE

En el año 2022 se continua con la presentación de iniciativas y proyectos de empleo a Convocatorias de Entidades y Fundaciones de empresas, para impulsar a las personas con Daño Cerebral como agentes de sensibilización en las empresas y que esto contribuya a la implantación de modelos en pro de la inclusión sociolaboral de las personas con Daño Cerebral en España.

Durante el 2022 se ha trabajado en dos grandes proyectos de promoción de la autonomía, Proyecto Integral de Empleo y Proyecto Rumbo “hacia un modelo de autonomía personal conectada e inclusiva”.

#### Proyecto Integral de Empleo



#### Proyecto RUMBO: hacia un modelo de autonomía personal conectada e inclusiva



## 5. Actividades y Proyectos por áreas de actuación.

### Proyecto Integral de Empleo (2021-2022)

En el año 2021, la Federación Española de Daño Cerebral (FEDACE) puso en marcha el primer **“Plan Integral de Empleo para personas con Daño Cerebral en España”**, con la financiación de la **Fundación ONCE** y la colaboración de **INSERTA EMPLEO** y de un equipo multidisciplinar de especialistas sociosanitarios de entidades pertenecientes al Movimiento Asociativo de Daño Cerebral FEDACE. Su objetivo es generar herramientas prácticas y útiles que ayuden a fomentar la empleabilidad de las personas con Daño Cerebral.

En una primera fase se desarrolló una [plataforma digital](#) para el empleo de personas con Daño Cerebral **“FEDACE EMPLEO”** donde las personas interesadas pueden acceder a guías, vídeos y materiales que categorizan perfiles profesionales y exponen las adaptaciones

### 5. 2. Área de Atención para la Inclusión de las personas con Daño Cerebral

al puesto de trabajo en función de cada secuela del Daño Cerebral. La presentación se realiza en el [Desayuno FEDACE Empleo](#) el día 31/03/2022.

Además, en el año 2022 los usuarios participantes visitaron empresas de su territorio para mostrar la realidad del Daño Cerebral y demostrar que, en base a una serie de adaptaciones a sus secuelas, pueden desempeñar un puesto de trabajo de manera totalmente normal.

Como continuación al proyecto, durante el año 2023 se incidirá en la prospección empresarial para que se fortalezcan los vínculos con las empresas de su zona y las alianzas con potenciales generadores de empleo.



Para saber más:

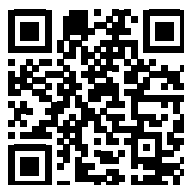

#### Las entidades del Movimiento Asociativo de Daño Cerebral FEDACE participantes en este proyecto son:

- ADACE CLM
- ADACEA Alicante
- ADACEA Jaén
- DACE Sevilla
- REHACER Baleares
- SARELA Santiago de Compostela

6  
entidades

## 5. Actividades y Proyectos por áreas de actuación.

### Proyecto RUMBO: hacia un modelo de autonomía personal conectada e inclusiva (2022-2024)

El 'Proyecto RUMBO: hacia un modelo de autonomía personal conectada e inclusiva' es una iniciativa colaborativa desarrollada entre distintas confederaciones del Tercer Sector de la discapacidad y su tejido asociativo (COCEMFE, ASPACE, PREDIF, FEDACE y AUTISMO ESPAÑA). El objetivo es impulsar el diseño de modelos innovadores de apoyo a la autonomía personal y la vida independiente de personas con discapacidad, especialmente aquellas con mayores necesidades de apoyos, mediante la combinación de servicios y recursos que puedan facilitar una forma de vida inclusiva en la sociedad en condiciones de seguridad, accesibilidad y bienestar.

Este proyecto, que cuenta con la participación de 22 entidades de estas confederaciones repartidas en cinco comunidades autónomas, está financiado por el Ministerio de Derechos Sociales y Agenda 2030, con cargo al Plan de Recuperación, Transformación y Resiliencia del Gobierno de España, ligado a su vez a los fondos NextGenerationEU de la Unión Europea.



## 5. 2. Área de Atención para la Inclusión de las personas con Daño Cerebral

### Actividades realizadas durante el 2022

#### Centros visitados para recoger propuestas que mejoren la accesibilidad de las personas con DCA:

- Centro de Atención Estatal al Daño Cerebral CEADAC.
- Residencia "Los Gallos" de ADACCA Cádiz.

#### Ciclos Formativos Rumbo sobre la autonomía personal y la vida independiente orientadas al Daño Cerebral Adquirido:

- Autonomía y vida independiente en las personas con DCA, con el INICO ([enlace](#)).
- Tratamiento de la discapacidad en el Derecho Civil. Sistema de ayudas a las personas con discapacidad en la vida en sociedad, con Fundación Aequitas ([enlace](#)).
- Tratamiento de la discapacidad en el Derecho Civil. Otras figuras de apoyo de las personas con discapacidad, con Fundación Aequitas ([enlace](#)).



## 5. Actividades y Proyectos por áreas de actuación.

### 5.2.2. Programa de Atención Psicológica para la autonomía de personas con Daño Cerebral por accidente de tráfico

FEDACE realiza, desde el año 2013, el programa de Atención Psicológica Integral para la Promoción de la autonomía de personas con Daño Cerebral por traumatismo craneoencefálico por accidentes de tráfico, con la colaboración de la Dirección General de Tráfico (DGT).

El objetivo del programa es potenciar la integración de las personas con Daño Cerebral por Traumatismos Craneoencefálicos (TCE), apoyando un modelo de intervención que promueva la autonomía personal, trabajando directamente en el entorno socio-comunitario del usuario. En este sentido, la intervención psicológica es esencial para la inclusión de las personas con TCE.

En el 2022 se realizaron **sesiones individuales, grupales y de rehabilitación cognitiva para personas con Daño Cerebral por TCE. También sesiones de apoyo mutuo y sesiones individuales para familiares.**



Participan 308 usuarios con TCE por accidentes de tráfico y 221 familiares.

Para saber más:



## 5. 2. Área de Atención para la Inclusión de las personas con Daño Cerebral

### Las actividades fueron realizadas por las siguientes entidades del Movimiento Asociativo de Daño Cerebral:

- ADACE CLM
- ADACEA Alicante
- ADACEA Jaén
- ADACEBUR Burgos
- ADACECO A Coruña
- ADACEMA Málaga
- ADACEN Navarra
- AGREDACE Granada
- AIDA Aragón
- ALENTO Pontevedra
- APANEFA Madrid
- ASDACE Salamanca
- ATECE Araba
- ATECE Gipuzkoa
- ATENEO Castellón
- CAMINANDO Cantabria
- NUEVA OPCIÓN Valencia
- REHACER Baleares
- TRACE Catalunya
- VIVIR Almeria

20 entidades



#### 5.2.3. Proyectos de Inclusión Socio-comunitaria. Daño Cerebral en el Colegio

El objetivo general del proyecto es fomentar la integración de los niños/as con Daño Cerebral cuyas capacidades se ven limitadas muchas veces, por un entorno que no se adapta a sus ritmos. Todo ello tiene un impacto evidente en su proceso de aprendizaje y socialización.

Durante el curso escolar 2021-2022, el programa “Daño Cerebral en el Colegio” mejoró la inclusión de **63 menores** con Daño Cerebral Adquirido, involucrando a docentes, alumnos y padres de **49 centros** escolares.

##### Resultados del curso escolar 2021-2022

**63 menores** con DCA y sus familias.

**49 centros escolares** en seis provincias.

**15 charlas** de sensibilización.

**21 formaciones** con el profesorado.

**12 actividades “patios inclusivos”**.

**1 actividad con AMPA.**

**93 intervenciones** menor con DCAI-equipo docente.

**170 intervenciones** menor con DCAI-familia (padres).

**4 consultas** de centros educativos sobre posible caso de DCAI.

##### Materiales producidos:

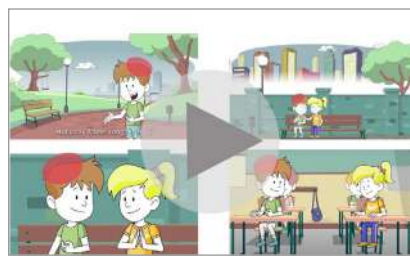

[Video](#) animado de Jaime en su nuevo colegio.



[Guía](#)



[Triptico](#)

Las **entidades del Movimiento Asociativo de Daño Cerebral** que han participado en el proyecto durante el curso 2021-2022 son:

- ADACCA Cádiz
- ADACEA Alicante
- ADACEA Jaén
- AGREDACE Granada
- DACE Sevilla
- SARELA Santiago de Compostela

**6**  
entidades

## 5.3. Área de Intervención Comunitaria y en la Sociedad

### 5.3.1. Programa de Prevención

#### PROGRAMA PREVENCIÓN PARA LA SEGURIDAD VIAL



[Video](#) de sensibilización vial donde se explican los cambios introducidos con la nueva Normativa Vial aprobada en marzo 2022, para la prevención de accidentes de tráfico y los traumatismos craneoencefálicos.



**Repercusión:**  
Acumula 111 visualizaciones

#### PROGRAMA PREVENCIÓN DE ICTUS



[Video](#) "Conoce el Daño Cerebral causado por un ictus" sobre cómo prevenir e identificar un ictus y qué hacer si nos sucede, difundido en el Día Mundial del Ictus.



**Repercusión:**  
Acumula 849 visualizaciones

#### PROGRAMA PREVENCIÓN DEL DAÑO CEREBRAL



Campaña de visibilización del "Daño Cerebral, sus causas y sus consecuencias" en los canales de comunicación de Atresmedia (televisión, radio, webs), poniendo en valor la labor de las entidades del Movimiento Asociativo.



**Repercusión:**  
Incremento del 27 % en visitas a la web, más de 320 seguidores nuevos en RRSS, incremento del 300% del número de consultas telefónicas.

#### 5.3.2. Formación e Investigación

##### 5.3.2.1. Plasticidad social.

##### Observatorio Estatal de Daño Cerebral

El **Observatorio Estatal de Daño Cerebral** es un instrumento técnico de la Federación Española de Daño Cerebral realizado con la **colaboración con el Ministerio Asuntos Sociales**.

Su función es **recopilar, sistematizar, actualizar, generar y difundir información** relacionada con el Daño Cerebral., analizando necesidades y posibles desequilibrios territoriales, para así proponer soluciones a estas situaciones.

Con los datos obtenidos en el Observatorio se proponen nuevas intervenciones para mejorar la calidad de vida de las personas con Daño Cerebral y de sus familias. En definitiva, se busca actualizar el modelo de atención al Daño Cerebral incorporando aspectos innovadores al mismo.

##### Beneficios del Observatorio:

- Aporta un **mayor conocimiento** sobre las diferencias territoriales en el ámbito sociosanitario de las personas con Daño Cerebral.
- **Visibiliza la realidad** de la atención especializada del Daño Cerebral de cara a la sociedad en general y a las administraciones públicas, privadas y del Tercer Sector en particular.



##### Estudios del Observatorio Estatal de DCA:

- Estudio Las personas con Daño Cerebral en España 2016.
- Estudio Situación de las mujeres con Daño Cerebral Adquirido en España 2019.
- Estudio Monografico sobre recursos de Atención al Daño Cerebral 2019.
- Informe sobre las Desigualdades Territoriales DCA en España 2020.
- Estudio La realidad del DCA Situación y necesidades de las personas con DC en España 2020.
- Informe Situación laboral de las personas con Daño Cerebral en España 2020.
- Estudio de Investigación Modelos de Atención al Daño Cerebral en España 2021.
- Estudio Situación de las Personas con Daño Cerebral en proceso de envejecimiento 2021.
- Estudio sobre las personas con DCA en el medio rural 2022.

Para saber más:

**3.100**

visitas a la web  
del Observatorio  
año 2022





ESTUDIO REALIZADO EN 2022



INFOGRAFÍAS PUBLICADAS EN 2022

GUIAS PARA FAMILIAS REALIZADAS EN 2022

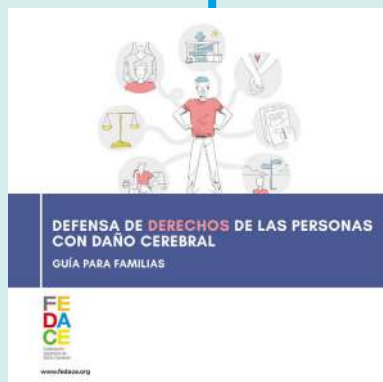

4.257 descargas/mes de estudios y publicaciones FEDACE

Para saber más:





#### 5.3.2.2. Investigación y Desarrollo (I+D).



#### Estudio de investigación sobre la Situación de las personas con Daño Cerebral Adquirido que residen en entornos rurales.

Realizado con la colaboración del el Ministerio de Derechos Sociales y Agenda 2030, el Estudio sobre la situación de las personas con Daño Cerebral Adquirido en el medio rural tiene como propósito analizar de qué manera el entorno rural condiciona la calidad de vida de las personas con Daño Cerebral Adquirido (DCA).

Además de una revisión bibliográfica y un análisis de las fuentes de datos estatales, se ha realizado una encuesta que ofrece información sobre personas con DCA residentes en municipios de menos de 2.000 habitantes y de municipios de entre 2.000 y 10.000 habitantes.

En los resultados obtenidos se advierte que el 23% de las personas con Daño Cerebral Adquirido vive en zonas rurales (municipios de menos de 10.000 habitantes), un 27% en zonas intermedias (municipios de entre 10.000 y 50.000 habitantes), y un 50% en zonas urbanas (municipios de más de 50.000 habitantes).

Las conclusiones del estudio muestran que la ruralidad puede suponer un factor de discriminación para la inclusión de las personas con Daño Cerebral Adquirido debido, entre otras cuestiones, a la falta de recursos especializados próximos, la necesidad de desplazamientos, el escaso y poco accesible transporte público, y el gasto económico que deben asumir para acceder a recursos y servicios.



### Estudio “Posicionamiento y contextualización del Daño Cerebral infantil”

En el año 2021, FEDACE puso en marcha la planificación del estudio sobre Daño Cerebral Infantil (DCAI) “Posicionamiento y contextualización del Daño Cerebral Adquirido Infantil en España”, con tres objetivos: 1) profundizar en el itinerario sociosanitario que realizan los menores con DCA y sus familias, desde que se produce la lesión hasta la etapa de inclusión social y educativa a través de una encuesta a los profesionales implicados en el proceso de atención; 2) elaborar recomendaciones técnicas y buenas prácticas profesionales en la atención a menores con DCA y sus familias dentro del sistema sociosanitario; y 3) recopilar bibliografía técnica especializada para la atención a menores con Daño Cerebral Adquirido y sus familias. Los tres documentos obtenidos se publicarán en el segundo trimestre del 2023.

Este estudio ha sido posible gracias a la financiación de la Fundación GMP y la colaboración desinteresada de Sociedades Científicas y Asociaciones Profesionales: Sociedad Española de Rehabilitación Infantil (SERI), Instituto de Biomedicina de Ictus de Sevilla (IBIS), Sociedad Española de Fisioterapia Pediátrica SEFIP, Sociedad Española de Neurología Pediátrica, SENEP, Apeto-Asociación Española De Terapeutas Ocupacionales-Consejo Nacional de Escuelas Universitarias de Terapia Ocupacional (CNDEU-TO), Asociación Española de Logopedia, Foniatría y Audiología (AELFA-IF).



#### 5.3.2.3. Talleres FEDACE. Promoción de la Vida Independiente a través de la Asistencia Personal en el Daño Cerebral

Los Talleres FEDACE sobre Daño Cerebral Adquirido reúnen a profesionales de las asociaciones de Daño Cerebral para intercambiar conocimientos, formarse y acordar protocolos de actuación en diferentes áreas de atención del Daño Cerebral Adquirido. El objetivo es llevar todos los acuerdos alcanzados a una publicación que se edita en la serie “Cuadernos FEDACE sobre Daño Cerebral Adquirido, que recopila todas las conclusiones de estos talleres y permite poner a disposición de la sociedad este conocimiento compartido.

El sentido de los talleres es el de generar un conocimiento sobre Daño Cerebral necesario para estandarizar su atención y facilitar la continuidad de esta entre diferentes entidades.

El programa del año 2022 lleva por título “Promoción de la Vida Independiente a través de la Asistencia Personal para personas con Daño Cerebral”; ha contado con la financiación del Ministerio de Servicios Sociales y Agenda 2030, la coordinación y el soporte técnico de la Federación de Salud Mental Castilla y León y los conocimientos del Movimiento Asociativo de Daño Cerebral.

Se ha desarrollado una primera jornada el día 25 de febrero y un segundo taller dirigido a las entidades del Movimiento Asociativo Daño Cerebral FEDACE el 27 de mayo. Además, se ha publicado el Cuaderno Técnico 21 “Promoción de la Vida Independiente a través de la Asistencia Personal en el Daño Cerebral”, presentado el día 30 de noviembre.



Para saber más:

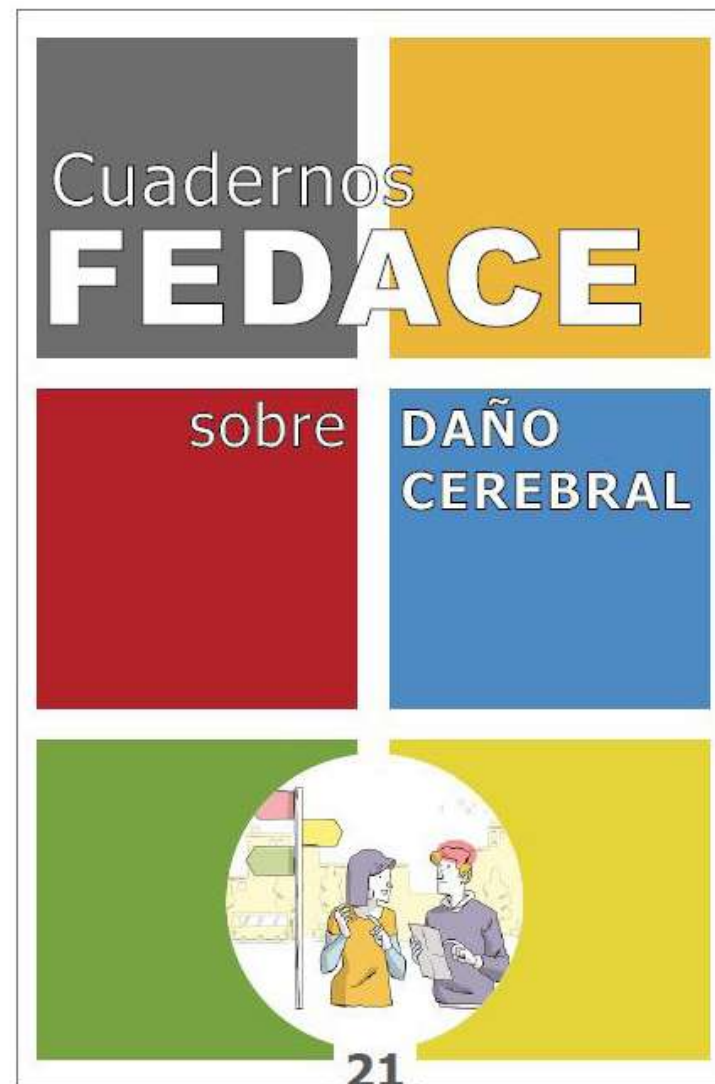

**PROMOCIÓN DE LA VIDA INDEPENDIENTE  
A TRAVÉS DE LA ASISTENCIA PERSONAL  
EN EL DAÑO CEREBRAL**

#### 5.3.2.4. Instituto Estatal Formación sobre Daño Cerebral

La formación y el conocimiento son imprescindibles para mejorar las condiciones de vida de las personas con Daño Cerebral y sus familias.

FEDACE ha desarrollado el **Instituto de Formación, Prevención e Investigación sobre Daño Cerebral** para realizar actividades de formación, prevención e investigación sobre el Daño Cerebral. Supone un recurso especializado en la investigación y formación integral e interdisciplinar que pone a disposición de instituciones, profesionales y familias información, documentación, asesoría y consultoría acerca del Daño Cerebral, así como de su tratamiento y secuelas.

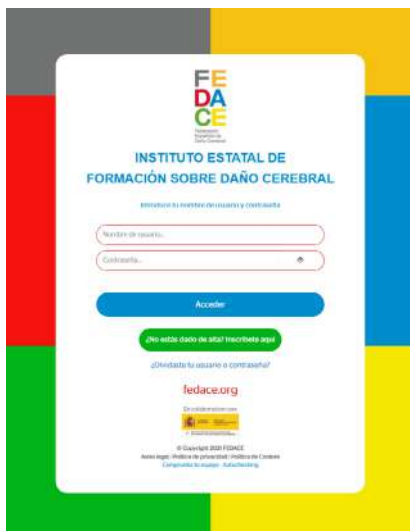

Web Instituto Estatal Formación sobre Daño Cerebral

**Web de acceso:** <https://institutoestatal.fedace.org/mylogin/>

#### 12 Actividades Formativas

- Orientación cuidadores de personas con Daño Cerebral.
- Escuela para dirigentes.
- Derechos de las personas con Daño Cerebral Adquirido, dirigido para profesionales.
- Acceso de las personas con Daño Cerebral Adquirido al mercado laboral, dirigido a profesionales.
- Derechos de las personas con Daño Cerebral Adquirido, dirigido para familias.
- Mercado laboral para personas con DCA.
- Autonomía y Vida Independiente en las personas con DCA.
- Tratamiento de la Discapacidad en el Derecho Civil. Sistemas de ayuda a la discapacidad en la vida en sociedad, dirigido a personas con DCA y familiares.
- Tratamiento de la Discapacidad en el Derecho Civil. Sistemas de ayuda a la discapacidad en la vida en sociedad, dirigido a personas con DCA y familiares.
- Asesoramiento para la creación de entidades DCA. "Llegar juntos y a tiempo", dirigido a personas con DCA y familiares.
- Creación de entidades DCA. "Llegar juntos y a tiempo", dirigido a personas con DCA y familiares master class.
- Acceso de personas con DCA al mercado laboral para familiares de personas.



### 5.3.2.5. Desayunos FEDACE

El Proyecto Desayunos FEDACE pretende **informar y concienciar a la sociedad sobre el Daño Cerebral**. Se realizaron cuatro encuentros en los que se presentaron publicaciones FEDACE sobre el Daño Cerebral.



#### Situación del Daño Cerebral en España hoy tras la pandemia.

Participan Luciano Fernández Pintor, Presidente de FEDACE, Inmaculada Gómez, Directora general del CEADAC, Inmaculada Íñiguez, Representante de FEVADACE, Exuperio Díez Tejedor, exjefe de neurología del Hospital la Paz. Organizado por Servimedia.

[Vídeo del evento](#)



#### FEDACE Empleo. Plataforma online para el empleo de personas con Daño Cerebral.

Participan Miguel Ángel Cabra de Luna y Sabina Lobato Lobato de Fundación ONCE, Virginia Carcedo Iyera de Inserta Empleo, Itziar Sanz Hernández de ADACE CLM, Beatriz Fernández Milla de ADACEA Alicante, Olvido Coloma Sánchez ADACEA Alicante.

[Publicación / Vídeo](#)



#### Conoce tus Derechos. Implicaciones de la nueva ley 8/2021 en las personas con DCA.

Participan Federico Cabello de alba de la Fundación Aequitas, Lucía Galiana Catalán de ATENEU Castellón, Gema González Serrano de FUNDA-CE CLM, Daniel Jonathan Ballesteros Flores, persona con DCA y Mar Barbero de FEDACE.

[Publicación / Vídeo](#)



#### Lectura del Manifiesto del Día del Daño Cerebral y presentación del Estudio.

Participan Antonia Amorena de ADACEN Navarra, María Granados Fdez-Arroyo de ARDACEA La Rioja, M<sup>a</sup> José González García de DACE Sevilla y Mar Barbero de FEDACE. Presentación del Estudio Situación de las personas con DCA en proceso de envejecimiento y necesidades de prestación de apoyos.

[Publicación / Vídeo](#)

### 5.3.3. Programa de sensibilización

La sensibilización sobre el Daño Cerebral, la visibilidad de la realidad del colectivo y ofrecer información fiable y gratuita a las familias, son acciones que forman parte del ADN del Movimiento Asociativo del Daño Cerebral. El programa de sensibilización promueve actividades de difusión para acercar el Daño Cerebral a toda la sociedad.

Este año 2022, en la **web de FEDACE** han entrado **83.531 personas**, las cuales visitaron un total de **188.593 páginas**. En redes sociales, la Federación ha aumentado su presencia hasta alcanzar a final de

año en **Twitter 11.950 seguidores**; en **Facebook, 11.918 seguidores** y en **LinkedIn 1.265 seguidores**. La cuenta de **Instagram** ha alcanzado los **3.441 seguidores** y la de **Youtube 942 seguidores con 32.333 visualizaciones** en este año. Por su parte, el **Boletín “Compartir”** cuenta ya con **1.866 suscriptores**.

Nuestra presencia en medios de comunicación es un apoyo para difundir la realidad, las demandas y las necesidades de las personas con Daño Cerebral Adquirido. En el año 2022 hubo **148 apariciones en medios**.

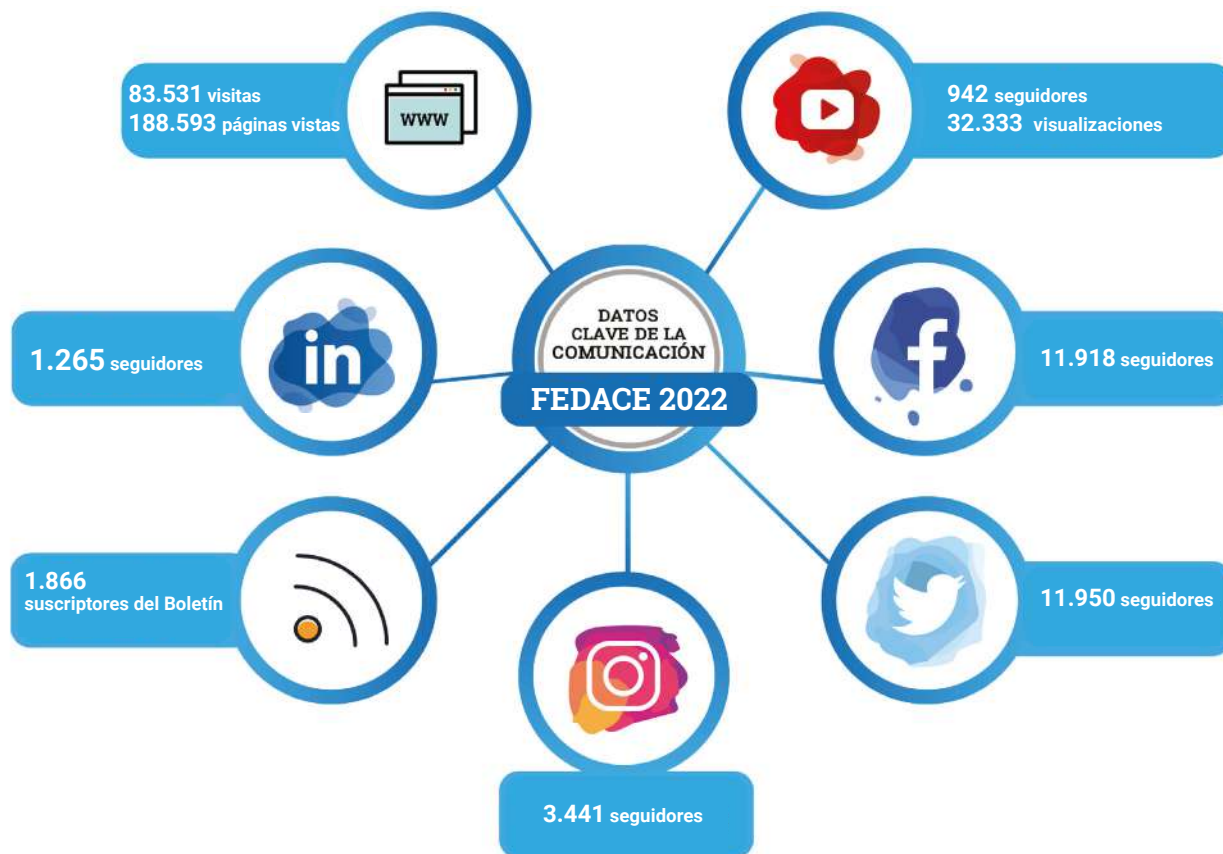

#### 5.3.3.1. Día del Daño Cerebral

El 26 de octubre fue declarado Día Nacional del Daño Cerebral por el Consejo de Ministros.

Este año, como cada 26 de octubre desde el año 2007, FEDACE y las entidades del Movimiento Asociativo de Daño Cerebral celebraron el **Día Nacional del Daño Cerebral** con el objetivo de sensibilizar sobre esta discapacidad que en España afecta a casi medio millón de personas. Se reclama una Estrategia Nacional de Atención al Daño Cerebral que garantice la máxima calidad de vida posible a cada persona con esta discapacidad; un censo de personas con Daño Cerebral que ayude a dimensionar los recursos precisos para la rehabilitación e inclusión social de este colectivo.

La lectura del Manifiesto corrió a cargo de personas con Daño Cerebral Adquirido, que tomaron la palabra para que su voz sea escuchada y se atiendan sus peticiones. En esta ocasión, el Manifiesto se centró en la necesidad de una Accesibilidad Universal, que incluya la accesibilidad cognitiva tal y como se indica en la modificación de la Ley General de Derechos de las Personas con Discapacidad y de su Inclusión Social aprobada el 31 de marzo de 2022.

Por la noche más de 100 edificios y monumentos ilustres de todo el país se iluminaron de azul, color identificativo del Daño Cerebral.

[Informe del Día Nacional del Daño Cerebral 2022](#)

[Video Lectura del Manifiesto del Día Nacional del Daño Cerebral 2022](#)

El acto de celebración se inauguró con la lectura del **Manifiesto del Día del Daño Cerebral locutado por personas con Daño Cerebral usuarios de las siguientes** entidades del Movimiento Asociativo de Daño Cerebral:

- ACODACE Córdoba
- ADACCA Cádiz
- ADACE CLM
- ADACEA Alicante
- ADACEA Jaén
- ADACEA Tenerife
- AFASIA ACTIVA
- AGREDACE Granada
- APANEFA Madrid
- ARDACEA Rioja
- ATECE Araba
- ATECE Gipuzkoa
- ATENEU Castellón
- CAMINO Valladolid
- DACE Sevilla
- Daño Cerebral Invisible
- Fundación AINDACE Asturias
- Fundación Sin Daño
- ICAM Madrid
- NUEVA OPCIÓN Valencia
- REHABICTUS Leganés
- REHACER Baleares
- SARELA Stgo. de Compostela

Todos los actos fueron difundidos en redes sociales a través del hashtag #DíaDañoCerebral que fue TrendingTopic a nivel nacional desde las 12:00 hasta las 15:00 de ese día.



**2022**  
**26 de**  
**Octubre**  
**Día del**  
**Daño**  
**Cerebral**  
**Adquirido**

Para saber más:



### Concurso del cartel del día del Daño Cerebral 2022

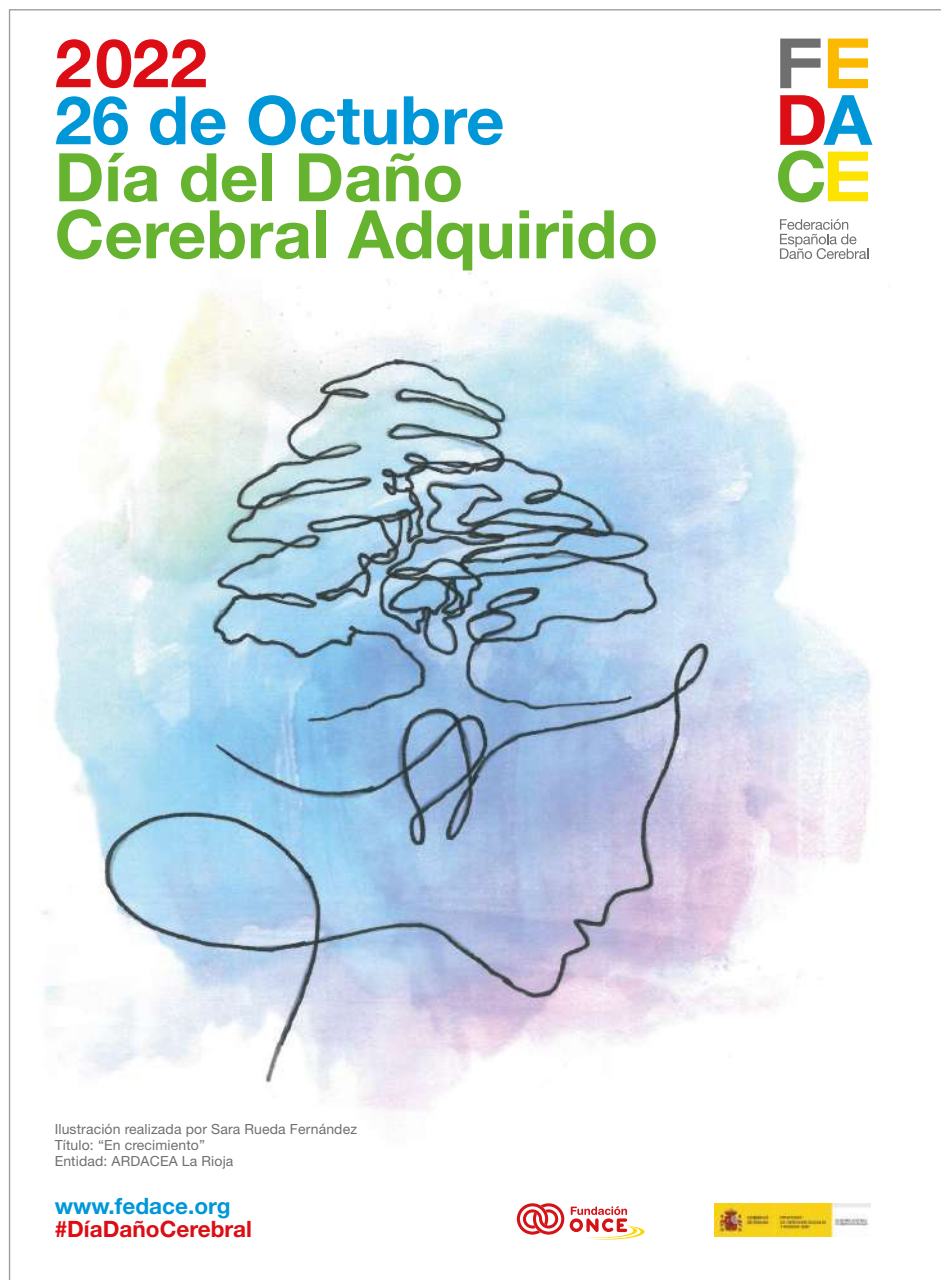

### Campaña de accesibilidad

Durante el mes de octubre se lanzó una campaña de sensibilización sobre la Accesibilidad, reivindicando la Accesibilidad Cognitiva como parte de la Accesibilidad Universal, para que las personas con Daño Cerebral Adquirido y alteraciones cognitivas puedan ejercer el máximo grado de autonomía e independencia en su día a día.



Para saber más:





**Concurso fotográfico con la mano en la cabeza**

Los ganadores del concurso de fotografías fueron los siguientes:

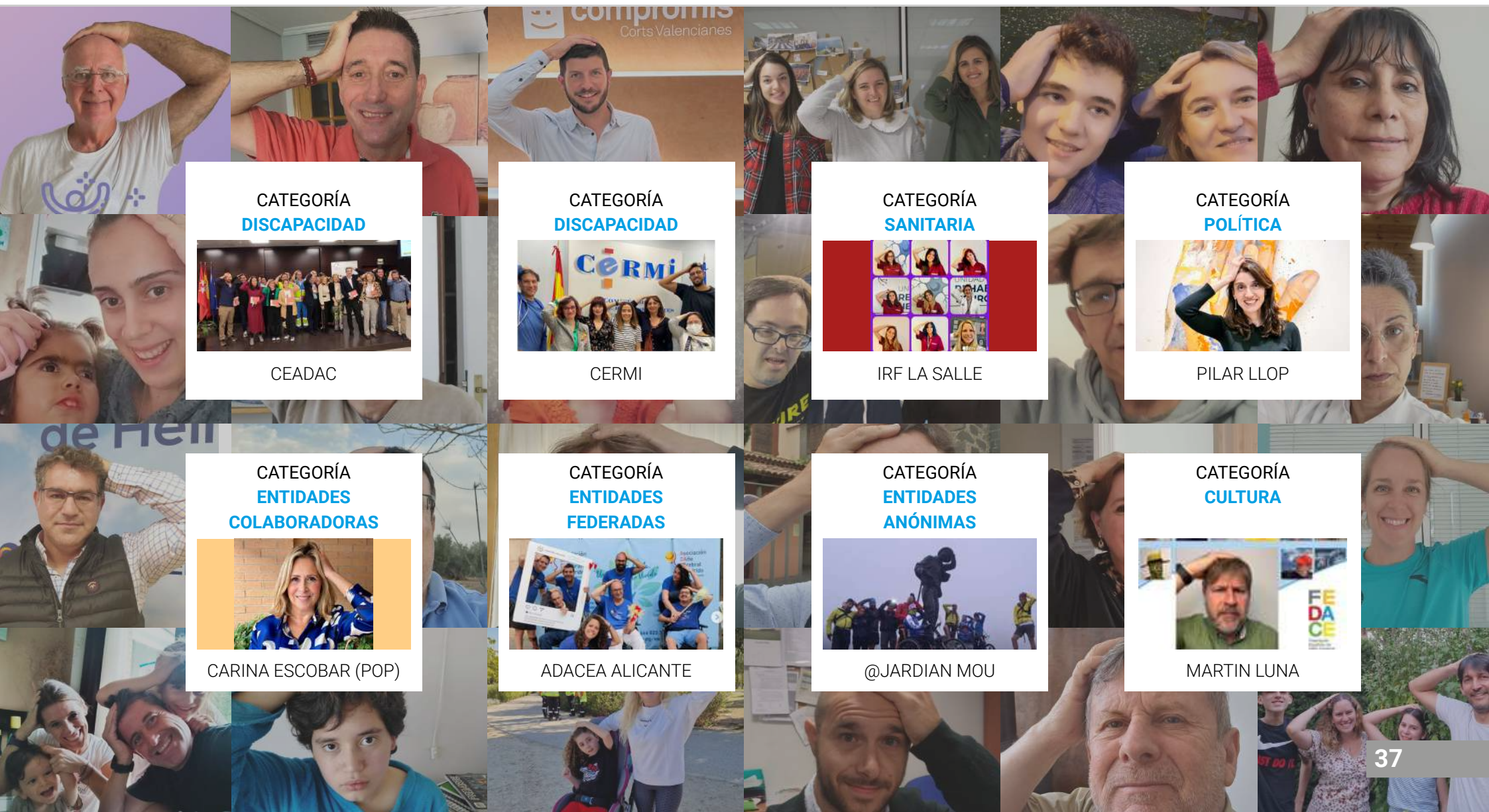

**CATEGORÍA DISCAPACIDAD**  
CEADAC

**CATEGORÍA DISCAPACIDAD**  
CERMI

**CATEGORÍA SANITARIA**  
IRF LA SALLE

**CATEGORÍA POLÍTICA**  
PILAR LLOP

**CATEGORÍA ENTIDADES COLABORADORAS**  
CARINA ESCOBAR (POP)

**CATEGORÍA ENTIDADES FEDERADAS**  
ADACEA ALICANTE

**CATEGORÍA ENTIDADES ANÓNIMAS**  
@JARDIAN MOU

**CATEGORÍA CULTURA**  
MARTIN LUNA

## 5. 3. 4. Jornadas y eventos

### ENERO

- Comisión de Coordinación Asociativa de CERMI ESTATAL.
- Comisión de Directores Plataforma de Organizaciones de Pacientes (POP).
- Reunión Consejo Asesor de Accesibilidad Universal de Fundación ONCE.
- Reunión Comité ejecutivo CERMI Estatal.
- Reunión con la Dirección General de Accesibilidad de la Comunidad de Madrid.
- Reunión Asociación patronal “Convergencia para la Atención, Asistencia y Apoyo a Personas con Discapacidad”.
- Reunión con Fundación ONCE. Seguimiento Convenio.



FEDACE con Fundación ONCE



Reunión con la Asociación ICAM

- Seminario CERMI Parlamento Europeo requisitos accesibilidad productos y servicios.

### FEBRERO

- Comité de redacción publicación CERMI.
- Reunión de asesoramiento con las entidades del Movimiento Asociativo (ICAM Madrid y ASICAS Asturias).
- Comité de Dirección de la Asociación patronal “Convergencia para la Atención, Asistencia y Apoyo a Personas con Discapacidad”.
- Comisión de directores Plataforma de Organizaciones de Pacientes (POP).



## 5. Actividades y Proyectos. Áreas de actuación.

### 5.3. Área de Intervención Comunitaria y en la Sociedad

- Reunión de coordinación con Eroski, proyecto Céntimo Solidario.
- Reunión y presentación de FEDACE a la Fundación para la Seguridad Vial FESVIAL.
- Evento de Día Nacional de Asperger.
- Reunión con la Consejería de Urbanismo de la Comunidad de Madrid.
- Reunión Asociación patronal “Convergencia para la Atención, Asistencia y Apoyo a Personas con Discapacidad” (CAAAD).
- XVI Congreso CERMI. Congreso de CERMIS Autonómicos 2022 centrado en la sostenibilidad social de las personas con discapacidad en el entorno rural.
- Encuentro con la Confederación Nacional de Autoescuelas de España CNAE.

- Reunión y creación del grupo de trabajo de investigación con Sociedades Científicas sobre Daño Cerebral Adquirido Infantil.
- Reunión con la Dirección General de Seguros UNESPA.
- Reunión con IPSEN.
- Jornada de presentación de la Nueva Ley de tráfico Circulación de Vehículos a Motor y Seguridad Vial.
- Jornada de Asistencia Personal de Servimedia.

## MARZO

- Asistencia al Senado para apoyo de la Ley de Accesibilidad cognitiva.



Foto FEDACE: Testimonio de Jorge de ADACEA Gran Canarias.



Foto FEDACE: Asistencia al Senado para apoyo de la Ley de Accesibilidad cognitiva.

## 5. Actividades y Proyectos. Áreas de actuación.

### 5. 3. Área de Intervención Comunitaria y en la Sociedad

- Reunión con la Administración Europea para preparación de proyectos.
- Curso de Defensa de Derechos de las personas con Daño Cerebral en el Instituto Estatal de Formación sobre Daño Cerebral.
- Encuentro con la Asociación portuguesa de Daño Cerebral NOVAMENTE.
- Comité Ejecutivo del CERMI Estatal.
- Junta Directiva FEDACE.
- Reunión Comisión de Directores de la Plataforma de Organizaciones de Pacientes.
- Reunión Asociación patronal Convergencia para la Atención, Asistencia y Apoyo a Personas con Discapacidad (CAAAD).
- XI Jornadas Científicas Internacionales de la Universidad de



Foto FEDACE: Entrega de Premios Sociales de CNAE a FEDACE.



Foto FEDACE: XI Jornadas Científicas de INICO con ADACE CLM, FUNDACE CLM e Intersocial.

Salamanca INICO. Seminario FEDACE Defensa de Derechos de personas con DCA.

- Asistencia al Congreso de los Diputados para apoyo de la Ley de Accesibilidad Cognitiva.
- Comisión CERMI Cooperación Asociativa
- Reunión Agrupación Proyecto Europeo RUMBO.
- Encuentro Situación del Daño Cerebral HOY tras pandemia Servimedia.
- Entrega de reconocimiento amigo de la discapacidad CERMI a Jose Perez Tirado.
- IV Premios Fundación CNAE. Entrega de Premios Sociales de la Confederación Nacional de Autoescuelas de España a FEDACE.



## 5. Actividades y Proyectos. Áreas de actuación.

### 5. 3. Área de Intervención Comunitaria y en la Sociedad

- Encuentro Institucional del Día Mundial del Autismo en el Congreso de los Diputados.

#### ABRIL

- Jornada de Consumo inclusivo CERMI.
- Encuentro de Clausulas sociales en la Contratación pública. F. ONCE.
- Estrategia Estatal de ICTUS SNS Grupo de trabajo de Rehabilitación y Reinserción.
- Reunión Comité de Directores de la Plataforma de Organizaciones de Pacientes.
- Reunión Asociación patronal Convergencia para la Atención, Asistencia y Apoyo a Personas con Discapacidad (CAAAD).



Foto FEDACE: Jornada de sensibilización sobre DCA en la Semana de la Salud de Grupo Ilunion



- Reunión Agrupación Proyecto europeo RUMBO.
- Presentación Premios Ponle Freno en el Salón de Sesiones del Senado.
- Jornada de sensibilización sobre Daño Cerebral en la Semana de la Salud de Grupo Ilunion.

#### MAYO

- Campaña de Prevención Vial en Atresmedia (A3tv, cadena Dial...) del 1 al 15 de mayo.
- Presentación de la Guía jurídica sobre la gran reforma del Código Civil. Fundación Aequitas.
- Consejo de Redacción de CERMI SEMANAL.
- Desayuno FEDACE Conoce tus Derechos.
- Reunión Comité de Directores de la Plataforma de Organizaciones de Pacientes.

## 5. Actividades y Proyectos. Áreas de actuación.

### 5. 3. Área de Intervención Comunitaria y en la Sociedad

- 8º Congreso Nacional SEMERGEN Pacientes Crónicos en Nación como parte del "Comité Científico".
- Comité Ejecutivo CERMI Estatal.
- Reunión Asociación patronal "Convergencia para la Atención, Asistencia y Apoyo a Personas con Discapacidad".
- Reunión Agrupación Proyecto Europeo RUMBO.
- Certificación ICONG por el Sistema de Gestión de Calidad.
- Concurso del Cartel del Día Nacional del Daño Cerebral.
- Comisión Gerentes de CERMI Estatal.
- Consejo Asesor de Accesibilidad Fundación ONCE.
- Reunión Junta Directiva FEDACE.
- Taller FEDACE sobre Asistencia Personal.
- Encuentro con la Sociedad Española de Medicina Rehabilitadora SERMEF.

## JUNIO

- Comisión de Cooperación Asociativa CERMI Estatal.
- Reunión Comité de Directores de la Plataforma de Organizaciones de Pacientes.
- Reunión Asociación patronal "Convergencia para la Atención, Asistencia y Apoyo a Personas con Discapacidad".
- Reunión Agrupación Proyecto europeo RUMBO.

- Estrategia Estatal de ICTUS SNS Grupo de trabajo de Rehabilitación y Reinserción.
- Asamblea de la Plataforma del Tercer Sector.
- Reunión de la Comisión de Ética de la Federación Española de Daño Cerebral.
- 60º Congreso SERMEF Córdoba. Congreso Iberoamericano en Andalucía de la Sociedad Española de Medicina Rehabilitadora, SERMEF.
- Asamblea General Ordinaria y Extraordinaria del CERMI Estatal.
- Asamblea General Ordinaria y Extraordinaria de la Federación Española de Daño Cerebral FEDACE.



Foto FEDACE: Asamblea General Ordinaria y Extraordinaria de FEDACE



Foto FEDACE: Jornada de Presentación del Proyecto Europeo RUMBO por el Ministerio de Derechos Sociales y Agenda 2030.

### JULIO

- Jornada Reforma Laboral de Fundación ONCE.
- Jornada de Presentación del Proyecto Europeo RUMBO por el Ministerio de Derechos Sociales y Agenda 2030.
- Masterclass de empleo para personas con Daño Cerebral Adquirido en España.
- Reunión Comité de Directores de la Plataforma de Organizaciones de Pacientes.

- Congreso de la Plataforma del Tercer Sector Espacio Fundación Telefónica.
- Reunión Asociación patronal “Convergencia para la Atención, Asistencia y Apoyo a Personas con Discapacidad.
- Reunión Agrupación Proyecto Europeo RUMBO.
- Conversatorio CERMI en Servimedia.
- Encuentro de FEDEPE en el CSIC.
- Asistencia a Jornadas Proyectos europeos FEDACE.

### SEPTIEMBRE

- Reunión Comité de Directores de la Plataforma de Organizaciones de Pacientes.
- Reunión Asociación patronal “Convergencia para la Atención, Asistencia y Apoyo a Personas con Discapacidad.
- Comisión CERMI Cooperación Asociativa.
- Comité Ejecutivo CERMI Estatal.
- La Presidenta de FEDACE se reúne con Luis Cayo, Director del CERMI Estatal.
- Reunión Agrupación Proyecto Europeo RUMBO.



## 5. Actividades y Proyectos. Áreas de actuación.

### 5.3. Área de Intervención Comunitaria y en la Sociedad



Foto FEDACE: VI Congreso de la POP

- La Presidenta de FEDACE participa en el VI Congreso de la Plataforma de Organizaciones de Pacientes (POP).

## OCTUBRE

- Jornada de la Plataforma del Tercer Sector en el Congreso de los Diputados.
- Comisión de Colaboración Asociativa de CERMI.
- Encuentro con el Colegio de Terapeutas ocupacionales de Castilla y León.
- XI Congreso Estatal de Grupo ONCE. Presentación de "Unidad Progresista de la ONCE" en el Palacio de Duque de Pastrana.

- Plataforma del Tercer Sector Jornada en Caixa fórum.
- Reunión Agrupación Proyecto Europeo RUMBO.
- La Presidenta de FEDACE asiste a la recepción conmemorativa del Día de la Fiesta Nacional en el Palacio Real.
- Estrategia Estatal de ICTUS SNS Grupo de trabajo de Rehabilitación y Reinserción.
- Reunión Comité de directores de la Plataforma de Organizaciones de Pacientes (POP).
- Reunión Asociación patronal "Convergencia para la Atención, Asistencia y Apoyo a Personas con Discapacidad.
- Masterclass "Juntos y a tiempo". Fortalecimiento del Movimiento Asociativo de Daño Cerebral Adquirido en España.



Entrega de reconocimiento a Servimedia en XX aniversario del CEADAC.



## 5. Actividades y Proyectos. Áreas de actuación.

### 5.3. Área de Intervención Comunitaria y en la Sociedad



Foto FEDACE: Reconocimiento a FEDACE en el XX Aniversario del CEADAC.

- Jurado y Entrega de premios en el XX Aniversario del Centro de Referencia Estatal de Daño Cerebral ( CEADAC), perteneciente al INMSERSO.
- Presentación Institucional del Día Nacional del Daño Cerebral Adquirido en Servimedia. Presentación de Estudio.
- Comité Ejecutivo de CERMI Estatal.

## NOVIEMBRE

- Reunión Comité de Directores de la Plataforma de Organizaciones de Pacientes.
- Reunión virtual con ADACECA Cáceres con la asistencia de la Presidenta de FEDACE.
- Junta Directiva FEDACE.

- La Presidenta de FEDACE asiste a la reunión de Comisión de Discapacidad del Congreso de los Diputados.
- Comisión de Coordinación Asociativa de CERMI ESTATAL.
- Premio CERMI.2022 en la categoría Mejor Práctica de Cooperación Asociativa para la agrupación Proyecto Rumbo como iniciativa del movimiento asociativo de la discapacidad.
- Reunión Asociación patronal “Convergencia para la Atención, Asistencia y Apoyo a Personas con Discapacidad.
- Encuentro de Entidades del Tercer Sector con Consejo General de Consejos Farmacéuticos organizado por BIDADARMA.
- Reunión Agrupación Proyecto Europeo RUMBO.
- Acto en homenaje a víctimas de accidentes de tráfico en el Día Internacional de la Víctimas de accidentados de tráfico.
- I Congreso Nacional de Políticas Públicas de Discapacidad en Alicante.



Foto FEDACE: I Congreso Nacional de Políticas Públicas de Discapacidad en Alicante.

- Asamblea de la Plataforma del Tercer Sector.
- Estrategia Estatal de ICTUS SNS Grupo de trabajo de Rehabilitación y Reinserción.
- Congreso de la Confederación de Autismo en el Congreso de los Diputados.

## DICIEMBRE

- Reunión del Comité Ejecutivo del CERMI Estatal.
- Masterclass sobre Empleo y Daño Cerebral en el Instituto Estatal de Formación de Daño Cerebral.



Foto FEDACE: presentación de la Asociación patronal "Convergencia para la Atención, Asistencia y Apoyo a Personas con Discapacidad."



Foto FEDACE: Encuentro con la Fiscalía y las Asociaciones de Víctimas de accidentados de tráfico.

- Reunión Comité de Directores de la Plataforma de Organizaciones de Pacientes (POP).
- Comisión CERMI Cooperación Asociativa
- Reunión Comisión de Discapacidad Grupo Parlamentario PP del Congreso de los Diputados.
- Estrategia Estatal de ICTUS SNS Grupo de trabajo de Rehabilitación y Reinserción.
- La Presidenta de FEDACE participa en la presentación de la Asociación patronal "Convergencia para la Atención, Asistencia y Apoyo a Personas con Discapacidad."
- Encuentro con la Fiscalía y las Asociaciones de Víctimas de accidentados de tráfico.

- Comité Asesor de la Fundación Jimenez Díaz.
- Jornada sobre el DCA con FEGADACE.
- Reunión Agrupación Proyecto Europeo RUMBO.
- Master en Integración de personas con discapacidad y calidad de vida. Universidad de Salamanca INICO 14 promoción Ponencia "Retos de futuro para el DCA".
- Reunión del Consejo Nacional de Discapacidad.
- Concurso de Christmas de Navidad para personas con Daño Cerebral.



*Tarjeta de Navidad ganadora del concurso 2022.  
Autora: Ana M<sup>a</sup> Zafra socia de ADACEMA Málaga*



PA  
TRO  
NA  
TO

## 6. Colaboradores



# 6

COLABORADORES



✓ POR SOLIDARIDAD  
**OTROS FINES DE INTERÉS SOCIAL**





# Colaboradores



# 7. Convenios

# 7

## CONVENIOS



CONSEJO GENERAL DEL NOTARIO



# 8. Premios y Reconocimientos

# 8

## PREMIOS Y RECONOCIMIENTOS



2022



2022



## 9. Entidades del Movimiento Asociativo

9

ENTIDADES DEL  
MOVIMIENTO  
ASOCIATIVO

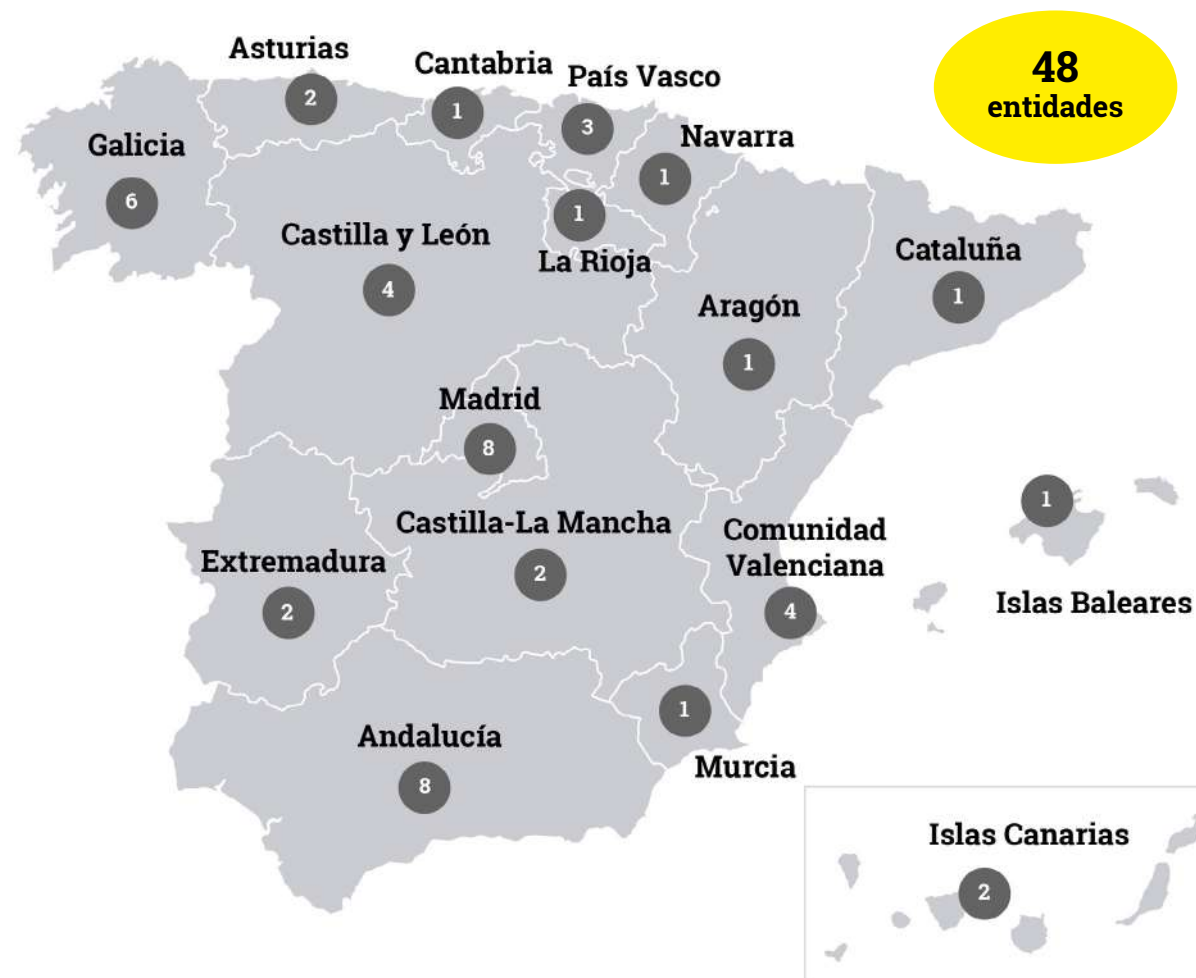



## Entidades federadas y vinculadas

### Andalucía



**FANDACE, FEDERACIÓN ANDALUZA**

Tel: 954 67 18 81  
E-mail: [info@fandace.org](mailto:info@fandace.org)  
Web: <http://www.fandace.org/>  
Twitter: @fandace



**ADACCA CÁDIZ**

Tel.: 956 22 60 70  
E-mail: [adacca@gmail.com](mailto:adacca@gmail.com)  
Web: <http://www.adacca.org/>  
Twitter: @Adacca1



**ACODACE CÓRDOBA**

Tel: 957 46 81 83 / 957 45 25 21  
E-mail: [acodace@hotmail.com](mailto:acodace@hotmail.com)  
<http://acodace.blogspot.com.es/>



**ADACEA JAÉN**

Tel.: 953 25 73 32  
E-mail: [infoadacea@gmail.com](mailto:infoadacea@gmail.com)  
Web: <http://www.adacea.org>  
Twitter: @adaceajaen



**ADACEMA MÁLAGA**

Tel: 951 90 04 08  
E-mail: [info@adacema.org](mailto:info@adacema.org)  
Web: <http://www.adacema.org/>  
Twitter: @ADACEMA\_DCA



**AGREDACE GRANADA**

Tel.: 958 28 75 47  
[agredace.secretaria@gmail.com](mailto:agredace.secretaria@gmail.com)  
Web: [www.agredace.es](http://www.agredace.es)  
Twitter: @AGREDACE



**DACE SEVILLA**

Tel./Fax: 95 443 40 40  
E-mail: [info@asociaciondace.org](mailto:info@asociaciondace.org)  
Web: <http://asociaciondace.org/>  
Twitter: @DACE\_INDACE



**VIVIR ALMERÍA**

Tel: 622 749 776  
E-mail: [vivir@fandace.org](mailto:vivir@fandace.org)  
Web: [www.asociacionvivir.org](http://www.asociacionvivir.org)  
Twitter: @AsociacionVivir

## 9. Entidades del Movimiento Asociativo

### Aragón



#### AIDA

Teléfono: 976 87 51 24

[www.ictusdearagon.es](http://www.ictusdearagon.es)

### Baleares



#### REHACER BALEARES

Tel.: 971 47 94 06

[rehacerbaleares@gmail.com](mailto:rehacerbaleares@gmail.com)

<http://www.rehacerbaleares.com/>

Twitter: @RehacerBaleares

### Asturias



#### FUNDACIÓN AINDACE

Tel. 985 875 698

[info@fundacionaindace.org](mailto:info@fundacionaindace.org)



#### ASICAS

Tel: 623 041 219

Web: <https://www.asicas.org>

E-mail: [info@asicas.org](mailto:info@asicas.org)

### Canarias



#### ADACEA GC

[adaceagccanaria@gmail.com](mailto:adaceagccanaria@gmail.com)



#### ADACEA TENERIFE

Teléfono: 822 058 329

E-mail: [adaceatf@gmail.com](mailto:adaceatf@gmail.com)

Web: [www.adaceatf.org](http://www.adaceatf.org)

## 9. Entidades del Movimiento Asociativo

### Cantabria

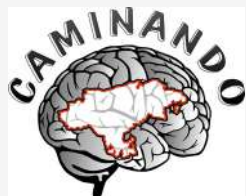

#### **CAMINANDO CANTABRIA**

Tel: 942 26 97 27

[dcc@asociacion-caminando.org](mailto:dcc@asociacion-caminando.org)

<http://asociacion-caminando.org/>

### Castilla-La Mancha



#### **ADACE CLM**

Asociación de Daño Cerebral Sobvenido de Castilla La Mancha

#### **ADACE CLM**

Tel./Fax: 925 29 36 41

[secretaria@adaceclm.org](mailto:secretaria@adaceclm.org)

Web: <http://www.adaceclm.org/>

Twitter: @adaceclm



FUNDACIÓN TUTELAR  
DAÑO CEREBRAL  
Castilla-La Mancha

#### **FUNDACE CLM**

Tel./Fax: 925 29 30 74

<http://www.fundaceclm.org/>

### Castilla y León



**FECYLDACE**

#### **FECYLDACE**

Tif.: 620 272 317 - 722 160 147

[info@fecyldace.org](mailto:info@fecyldace.org)

[www.fecyldace.org](http://www.fecyldace.org)



**ADACEBUR**  
Asociación de Daño Cerebral Burgos

#### **ADACEBUR BURGOS**

Tel: 947 26 29 66

E-mail: [info@adacebur.org](mailto:info@adacebur.org)

Web: <http://www.adacebur.org/>

Twitter: @ADACEBUR\_BURGOS



**ASDACE**

#### **ASDACE SALAMANCA**

Tel./ Fax: 923 22 42 85

E-mail: [info@asdace.org](mailto:info@asdace.org)

Web: [www.asdace.org](http://www.asdace.org)



**CAMINO**  
Asociación De Daño Cerebral

#### **CAMINO VALLADOLID**

Tel.: 983 15 70 12

E-mail: [info@caminodca.org](mailto:info@caminodca.org)

<http://www.caminodca.org/>

Twitter: @caminodca

## 9. Entidades del Movimiento Asociativo

### Cataluña



#### TRACE CATALUNYA

Tel./Fax: 93 325 03 63

E-mail: [info@tracecatalunya.org](mailto:info@tracecatalunya.org)

Web: [www.tracecatalunya.org](http://www.tracecatalunya.org)

### Comunidad Valenciana



#### FEVADACE. FEDERACIÓN VALENCIANA DE DAÑO CEREBRAL

Tel.: 964 24 32 40

E-mail: [info@fevadace.org](mailto:info@fevadace.org)

Twitter: @FevadaceDca



#### ADACEA ALICANTE

Tel.: 965 13 39 06

E-mail: [adaceaalicante@gmail.com](mailto:adaceaalicante@gmail.com)

Web: [www.adaceaalicante.org](http://www.adaceaalicante.org)

Twitter: @ADACEA



#### ATEN3U CASTELLÓN

Tel.: 964 24 32 40

E-mail: [ateneo@ateneocastellon.org](mailto:ateneo@ateneocastellon.org)

Web: <http://www.ateneocastellon.org/>

Twitter: @AteneuDca



#### NUEVA OPCIÓN VALENCIA

Tel./Fax: 963 61 20 16

E-mail: [info@nuevaopcion.es](mailto:info@nuevaopcion.es)

Web: <http://www.nuevaopcion.es/>

Twitter: @NuevaOpcionDCA

### Extremadura

ADACECA  
Cáceres

#### ADACECA CÁCERES

[plasenciadc@gmail.com](mailto:plasenciadc@gmail.com)

\* Entidad vinculada.



#### CAMINAR EXTREMADURA

Tel: 607 72 74 31

[caminar.extremadura@gmail.com](mailto:caminar.extremadura@gmail.com)

\* Entidad vinculada.



## 9. Entidades del Movimiento Asociativo

### Galicia



#### FEGADACE, FEDERACIÓN GALLEGA DE DAÑO CEREBRAL

Tel: 659 177 709  
E-mail: [fegadace@fegadace.org](mailto:fegadace@fegadace.org)  
Web: <http://www.fegadace.org>  
Twitter: @fegadacegalicia



#### ALENTO PONTEVEDRA

Tel./Fax: 986 22 90 69  
E-mail: [info@alento.org](mailto:info@alento.org)  
Web: [www.alento.org](http://www.alento.org)  
Twitter: @AlentoVigo



#### ADACECO A CORUÑA

Tel.: 981 07 52 59  
E-mail: [adaceco@adaceco.org](mailto:adaceco@adaceco.org)  
Web: [www.adaceco.org](http://www.adaceco.org)  
Twitter: @Adaceco



#### DCA OURENSE

Tel.: 988 22 50 56  
E-mail: [renacerourense@hotmail.com](mailto:renacerourense@hotmail.com)  
Web: <http://www.renacer.org>  
Twitter: @DCA\_Ou\_Renacer



#### ADACE LUGO

Tel.: 982 24 35 03  
E-mail: [correo@adacelugo.org](mailto:correo@adacelugo.org)  
Web: [www.adacelugo.org](http://www.adacelugo.org)



#### SARELA SANTIAGO DE COMPOSTELA

Tel.: 981 57 70 37  
E-mail: [sarela@sarela.org](mailto:sarela@sarela.org)  
Web: <http://sarela.org/>

Asociación de Dano Cerebral de Compostela

### La Rioja



#### ARDACEA LA RIOJA

E-mail: [ardacea@gmail.com](mailto:ardacea@gmail.com)  
Web: <http://www.ardacea.es/>  
Twitter: @ARDACEA

## 9. Entidades del Movimiento Asociativo

### Madrid



#### AFADACS TORREJÓN

28850 – Torrejón de Ardoz (Madrid)

Tel: 678 649 660 (solo tardes)

E-mail: [afadacstorrejon@hotmail.com](mailto:afadacstorrejon@hotmail.com)

Twitter: @AFADACSTORREJON



#### FUNDACIÓN SIN DAÑO

<http://www.fundacionsindano.com/>

[paloma.pastor@fundacionsindano.com](mailto:paloma.pastor@fundacionsindano.com)



#### APANEF A MADRID

Tel.: 917 51 20 13

E-mail: [apanefa@apanefa.org](mailto:apanefa@apanefa.org)

Web: [www.apanefa.org](http://www.apanefa.org)



#### ICAM

Tel.: 660 600 369

[info@ictus-asociacionmadrid.es](mailto:info@ictus-asociacionmadrid.es)

[www.ictus-asociacionmadrid.es](http://www.ictus-asociacionmadrid.es)



#### AFASIA ACTIVA

Tel.: 660 35 00 56

[afasiactiva@gmail.com](mailto:afasiactiva@gmail.com)

[www.afasiactiva.com](http://www.afasiactiva.com)



#### DAÑO CEREBRAL INVISIBLE

Tel.: 657 30 45 15

[danocerebralinvisible@gmail.com](mailto:danocerebralinvisible@gmail.com)

\* Entidad vinculada.



#### MUSICAVANZA

Tel.: 620 733 100

[info@musicavanza.org](mailto:info@musicavanza.org)

\* Entidad vinculada.



#### REHABICTUS

Tel.: 674 614 599

[info@rehabictus.org](mailto:info@rehabictus.org)

\* Entidad vinculada.

## 9. Entidades del Movimiento Asociativo

### Murcia



#### DACEMUR MURCIA

Tel: 692 82 45 57

E-mail: [dacemur@gmail.com](mailto:dacemur@gmail.com)

Web: <http://www.dacemur.es/>

### Navarra



#### ADACEN NAVARRA

Tel.: 948 17 65 60/Fax: 948 17 13 18

E-mail: [info@adacen.org](mailto:info@adacen.org)

Web: [www.adacen.org](http://www.adacen.org)

Twitter: @Adacen

### País Vasco



#### ATECE ARABA

Tel.: 945 15 72 10

E-mail: [info@atecearaba.org](mailto:info@atecearaba.org)

Web: <http://www.featece.org/>

Twitter: @ATECEARABA



#### ATECE BIZKAIA

Tel.: 944 48 40 45

E-mail: [atecebizkaia@gmail.com](mailto:atecebizkaia@gmail.com)

Web: <http://www.featece.org/>



#### ATECE GIPUZKOA

Tel.: 943 24 56 10

E-mail: [atecegipuzkoa@hotmail.com](mailto:atecegipuzkoa@hotmail.com)

Web: <http://www.featece.org/>

# 10. Financiación

# 10

## FINANCIACIÓN

INGRESOS FEDACE 2022	
<b>A. Cuotas asociados</b>	<b>32.687,45€</b>
<b>B. Facturas emitidas por servicios</b>	<b>0,00€</b>
<b>C. Subvenciones públicas</b>	
Ministerio Derechos Sociales y Agenda 2030 (Convocatoria 0'7)	135.770,52€
Ministerio Derechos Sociales y Agenda 2030 (Mantenimiento entidades)	100.000,00€
Ministerio Derechos Sociales y Agenda 2030 (Proyecto Rumbo)	174.847,29€
Ministerio de Educación, Cultura y Deporte	21.653,41€
Ministerio del Interior (Dirección General de Tráfico)	19.712,52€
<b>Total subvenciones públicas</b>	<b>451.983,74€</b>
<b>D. Otras ayudas y convenios</b>	
Fundación ONCE	130.500,00€
Fundación Gmp	48.218,36€
IPSEN	1.780,00€
<b>Total otras ayudas y convenios</b>	<b>180.498,36€</b>
<b>E. Donaciones</b>	<b>36.811,07€</b>
<b>TOTAL</b>	<b>701.980,62€</b>



## 10. Financiación



POR SOLIDARIDAD  
**OTROS FINES DE INTERÉS SOCIAL**



### GASTOS FEDACE 2022

A. Personal	275.750,56€	39,4%
B. Gastos actividades y programas en colaboración	159.731,37€	22,9%
C. Otros gastos de explotación	253.064,00€	36,2%
D. Amortización del inmovilizado	10.450,74€	1,5%
<b>TOTAL</b>	<b>698.996,67€</b>	<b>100%</b>

### LOS INGRESOS PROVIENEN DE...

Subvenciones públicas	64,4%
Colaboraciones privadas	25,7%
Cuotas asociados	4,7%
Donaciones particulares	5,2 %

2022  
26 de  
Octubre  
Día del  
Daño  
Cerebral  
Adquirido

11

MANIFIESTO DEL DÍA  
NACIONAL DEL DAÑO  
CEREBRAL 2022

# 11. Manifiesto del Día Nacional del Daño Cerebral 2022

DÍA NACIONAL DEL DAÑO CEREBRAL  
26 DE OCTUBRE DE 2022

POR EL CUMPLIMIENTO DE LOS DERECHOS  
Y POR UNA NECESARIA **ACCESIBILIDAD**.  
**MAÑANA LO PUEDES NECESITAR TÚ**



**Accesibilidad:** cualidad de una cosa que se puede usar o de un espacio al que se puede acceder con facilidad.

El Daño Cerebral Adquirido es una lesión que se produce en el cerebro por distintos motivos como un **ictus**, un fuerte golpe en la cabeza o un tumor cerebral.

**Ictus:** es un daño grave del cerebro que se produce cuando se rompe o tapona una vena.

Como consecuencia, **tu vida y la de tu familia cambia por completo de repente, de manera inesperada**. Las actividades que antes hacías sin ningún problema, como usar el transporte público, renovar el pasaporte o hacer una transferencia bancaria, ahora te suponen un gran esfuerzo físico y mental.

En España vivimos 500 mil personas con Daño Cerebral Adquirido y queremos que se respeten y se cumplan los derechos que tenemos.

Uno de estos derechos es **mejorar nuestra inclusión en la sociedad**, es decir: sentir que somos personas autónomas y que podemos valernos por nosotros mismas.



## Accesibilidad Universal y Cognitiva

La accesibilidad no sólo sirve para que podamos entrar sin dificultades a un edificio. También debe existir accesibilidad cognitiva.

Por eso necesitamos que se corrijan muchas cosas relacionadas con la **accesibilidad universal**.

La **accesibilidad cognitiva** sirve para que todas las personas podamos comprender el mundo que nos rodea, como las señales de las calles o de los edificios públicos. Si entendemos y comprendemos el mundo que nos rodea, podemos aprender, reflexionar y tomar decisiones.

El Daño Cerebral suele afectar nuestra capacidad de comprender por eso ahora vemos muy difíciles de utilizar aquellos recursos y herramientas que antes formaban parte de nuestro día a día.

Las causas de estas dificultades son 2: uno es el propio Daño Cerebral Adquirido, que hace que nuestro cerebro no funcione de manera normal.

El otro son las administraciones o empresas que no adaptan la información, sus servicios o los trámites a las personas con problemas de comprensión.

Aunque queda mucho por hacer, por suerte, **la Administración Pública está trabajando para que los espacios y recursos sean accesibles cognitivamente**, es decir, para que sean comprensibles.

El pasado 31 de marzo del año 2 mil 22, se aprobó la modificación de la Ley General de Derechos de las Personas con Discapacidad y de su Inclusión Social, para incluir la **accesibilidad cognitiva**.

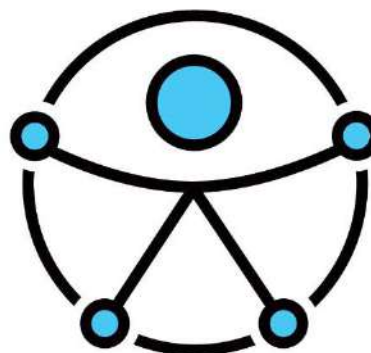

**Accesibilidad universal:** cualidad de un lugar, un producto o una información con uso o acceso para todo el mundo.

**Accesibilidad cognitiva:** característica que tienen las cosas, los espacios o los textos que hace que los entiendan todas las personas.



## Día Nacional del Daño Cerebral

Hoy 26 de octubre del año 2 mil 22, **Día Nacional del Daño Cerebral Adquirido**, queremos pedir que se cumplan nuestros derechos y que podamos usar los recursos públicos igual que el resto de las personas. Las personas con Daño Cerebral Adquirido necesitamos poder hacer las cosas como antes de sufrir el Daño Cerebral en las mejores condiciones posibles, que tras sufrir un Daño Cerebral.

Necesitamos entender las explicaciones médicas, cambiar nuestro domicilio en el Ayuntamiento o coger un autobús.

Para que se cumplan nuestros derechos es necesario que existan recursos y se creen planes de accesibilidad en lugares sanitarios, jurídicos, educativos y sociales.

Cuando se crean estos planes hay que tener en cuenta a todas las personas con discapacidad, a sus familias y a las entidades que las representan.

Es la única manera de que las propuestas de accesibilidad sean útiles de verdad.



*No hay recursos suficientes*





Desde la Federación Española de Daño Cerebral, que representa a 48 entidades y a más de 11 mil personas socias, **reclamamos:**

- La creación de una **Estrategia Nacional de Atención al Daño Cerebral Adquirido** que asegure que se atenderá de manera coordinada y completa a cada persona con Daño Cerebral, sin importar su situación social y económica, ni donde viva.
- La creación de un **censo completo con todas las personas con Daño Cerebral Adquirido** en España.
- La **creación del diagnóstico “Daño Cerebral”** como categoría que se aplique en el momento del alta hospitalaria.
- La inclusión de la atención a las **familias como beneficiarias** y no sólo como parte colaboradora.
- Y tener en cuenta en los planes de atención sociosanitaria, las **necesidades específicas de:**
  - **Las personas con Daño Cerebral más vulnerables** como son las personas con daño cerebral grave, los menores de edad con Daño Cerebral y las personas con alteraciones graves de la conducta.
  - Y las de sus familias.



**Censo:** es una lista oficial de personas.

**Diagnóstico:** es el reconocimiento de una enfermedad después de estudiar los síntomas que tiene una persona enferma.

Este 26 de octubre, Día Nacional del Daño Cerebral Adquirido, **las personas con Daño Cerebral queremos que se escuche nuestra voz y que se atiendan nuestras peticiones.**

Queremos que se respeten nuestros derechos, para mejorar nuestra inclusión social y nuestra calidad de vida, ya que “una vida salvada merece ser vivida con dignidad”.

Este pictograma informa que el texto al que acompaña es de lectura fácil. La información que se da en el texto es la misma que la original, pero mediante frases cortas, expresiones sencillas e imágenes comprensibles.



[institutolecturafacil.org](http://institutolecturafacil.org)

© Lectura fácil Europa.  
Más información en: [www.easy-to-read.eu](http://www.easy-to-read.eu)



## 11. Manifiesto del Día Nacional de Daño Cerebral 2022

Agradecemos la colaboración de:

ICAM Madrid  
SARELA S. Compostela  
ARDACEA Rioja  
ADACE CLM  
ADACEA Tenerife  
DACE Sevilla

REHACER Baleares  
Fundación SIN DAÑO  
AGREDACE Granada  
ADACCA Cádiz  
CAMINO Valladolid  
ADACEA Jaen

ACODACE Córdoba  
ATECE Araba  
AFASIA ACTIVA  
Daño Cerebral Invisible  
APANEFA Madrid  
REHABICTUS Leganés

Fundación AINDACE  
ADACEA Alicante  
NUEVA OPCIÓN Valencia  
ATECE Gipuzcoa  
ATENEU Castellón

**“Por el cumplimiento de los Derechos y por una necesaria accesibilidad. Mañana lo puedes necesitar”**







2022  
26 de  
Octubre  
Día del  
Daño  
Cerebral  
Adquirido



[WWW.FEDACE.ORG](http://WWW.FEDACE.ORG)



[FEDACE@FEDACE.ORG](mailto:FEDACE@FEDACE.ORG)



[@FEDACE.ORG](https://twitter.com/FEDACE.ORG)



[FEDACE.ORG](https://www.facebook.com/FEDACE.ORG)



[FEDACE.ORG](https://www.instagram.com/FEDACE.ORG)



[FEDERACIONDANOCEREBRAL](https://www.linkedin.com/company/FEDERACIONDANOCEREBRAL)